PRIMER AÑO — Núm. 51. FRANQUEO PAGADO Dirección, Redacción y Administración: AVENIDA DE MAYO 769 Buenos Aires, Sábado 12 de Febrero de 1916

Director: JOSÉ LUIS CANTILO

Todas las cartas destinadas a la Redacción deben ser dirigidas al Director.

Como el diario no puede responsabilizarse por los manuscritos que se le envíen, ruega a los autores guarden copia de ellos.

Dirección Telegráfica: EPOCA, Buenos Aires

Teléfono: Unión Telefónica 5194, Avenida.

La Epoca

PRECIOS DE SUSCRIPCION:

CAPITAL

$ m/n. Un mes 1.70 — $ m/n. Tres meses 5 — $ m/n. Seis meses 10 — $ m/n Un año 20

PROVINCIAS

Un mes 2 — Tres meses 6 — Seis meses 12 — Un año 24

EXTERIOR

$ m/n Un mes 2 — $ m/n Tres meses 6 — $ m/n Seis meses 12 — $ m/n Un año 24

Número del día 0.08 — Número atrasado (dentro de los 30 días) 0.20 — De fechas anteriores 0.50.

LA EPOCA se envía directamente por correo a toda persona que lo pida acompañando el importe correspondiente. Los pedidos de suscripciones para el interior de la República se atenderán por cualquier número de días a razón de 0.08 por ejemplar.

VEASE EN LA PÁGINA 16 LA INFORMACIÓN DE ÚLTIMA HORA

12 DE FEBRERO DE 1916

Hombres de gobierno

Durante largo tiempo las agrupaciones conservadoras fundaron su pretensión de clase dirigente en la cantidad y calidad de los hombres de gobierno que se atribuyeran. Poseían un inagotable vivero de estadistas; un ilimitado almácigo de varones aptos para dirigir los negocios públicos. Además monopolizaban un vastísimo caudal de experiencia, reserva preciosa de la que podían echar mano cada vez que las circunstancias lo exigían. Atrincherados en su experiencia, enumerando con orgullo el incontable elenco de sus hombres públicos, las agrupaciones conservadoras lapidaban con frío desdén la incapacidad evidente de los partidos opositores. Clase dirigente por derecho de aptitudes, considerábase insustituible y no podían contemplar sin espanto el porvenir de la república—si es que podía existir república sin ellos—aislada en la orfandad por el desamparo de sus hombres conductores.

Hasta que llega el momento de preguntarse qué hacen, qué han hecho con su ciencia y su experiencia esos ciudadanos provistos de todos los secretos del arte de gobernar. decir que han gobernado es hacer una afirmación osada; han vivido en el gobierno, lo que no es lo mismo. Mientras los tiempos fueron fáciles, durante la era proficua de las vacas gruesas, condujeron alegremente la consabida nave del estado. El país avanzaba sólo, resolviendo los problemas de su expansión con sus propias reservas de energía. Sus gobernantes cobraban, pagaban y hacían política. Que a tan sencilla fórmula se había reducido el oficio del gobierno. Por azar, excepcionalmente, aparecía en el gobierno algún ciudadano bien inspirado, clarovidente y dispuesto a hacer obra orgánica constructiva. Pero su acción efímera dejaba abandonado un fragmento, como el testimonio de una aspiración trunca en un ambiente hostil.

Las circunstancias actuales, tan complejas, tan difíciles, ofrecieron una excepcional ocasión a esos ciudadanos privilegiados para movilizar provechosamente las infinitas capacidades de su acervo de estadista. Una coyuntura inmejorable para utilizar las innúmeras cuerdas de su arco.

Los hechos están demostrando como han sabido afrontar los problemas planteados a la nación. No queremos negar ni la buena intención ni la cordura de que el Ejecutivo ha dado pruebas en algunas circunstancias. Más en general, sería ilícito negar que los poderes públicos se han demostrado tímidos, irresolutos, carentes de iniciativa y desorientados. Sus actos mejor inspirados se realizaron bajo el imperio de sugestiones de la prensa, siguiendo ejemplos del exterior. Los problemas de la movilización de la cosecha, de su transporte, de la provisión de combustible y tantos otros, sólo han sido abordados por el gobierno a instancias de la opinión.

Y aun el Ejecutivo ha revelado su existencia mediante algunas actitudes bien consultadas. En cambio, ¿qué han hecho los hombres expertos de la cámara de diputados? ¿Qué los estadistas del Senado? Nada, o menos aún que nada.

De modo que la leyenda de la capacidad exclusiva de esa seudo clase dirigente se ha desvanecido como tantas otras leyendas. No ha podido resistir la confrontación con los hechos. Sus hombres de gobierno sólo lo fueron porque se les colocó en situación de gobierno. No porque fueran especialmente aptos para ello. Y confesémoslo: muy onerosamente han cobrado sus supuestas aptitudes para que valga la pena de conservarlos. Por eso, precisamente, la opinión pública les ha concedido espontáneamente una licencia por tiempo ilimitado.

SERVICIO TELEGRÁFICO EXCLUSIVO

La cuestión de los fletes

NUEVAS DIFICULTADES PARA EL TRANSPORTE DE CEREALES

PARIS, febrero 12 (8 a. m.)—Una parte muy principal de la flota mercante griega ha sido movilizada y colocada a disposición de las autoridades militares helénicas. Los buques griegos habían ocupado un sitio de gran importancia en el tráfico marítimo, por razón de la escasez de naves mercantes de las potencias combatientes. En el Mediterráneo, especialmente, el intercambio se ha estado haciendo en su mayor parte bajo bandera griega.

La movilización de estos buques ha creado serias dificultades al transporte de cereales, y preocupa a los gobiernos aliados, que ven de ese modo obstaculizado su aprovisionamiento.

LOS TITULOS ARGENTINOS

Se acentúa el optimismo

LONDRES febrero 12. — En los círculos financieros de esta capital se acentúa el optimismo sobre las perspectivas futuras de la República Argentina.

Aquí se estima que la situación comercial y financiera de los argentinos ha mejorado considerablemente.

Este optimismo puede apreciarse en el mercado de valores donde aumenta visiblemente el interés por los stocks argentinos.

Los agentes de bolsa declaran haber recibido numerosos pedidos por los títulos del gobierno y por las acciones de los ferrocarriles de la Argentina.

Los tenedores por su parte tienen la misma opinión optimista y la oferta es casi nula.

Estas informaciones confirman la opinión de que el alza de esos títulos se producirá rápidamente.

La comisión del petróleo de Comodoro Rivadavia

Se reunió esta mañana en el despacho del ministro de Agricultura, doctor Horacio Calderón, la comisión administradora del petróleo de Comodoro Rivadavia, a objeto de tratar asuntos relacionados con la marcha de la misma.

Con motivo de las apreciaciones que hemos formulado acerca de la administración del petróleo en Comodoro Rivadavia, se nos informa que se han deslizado algunos errores de detalle en el reportaje hecho al doctor Montes de Oca.

No sería difícil que así hubiese sucedido, pues no nos fué dado encontrar al doctor Montes de Oca, cuando lo buscamos al efecto para pedirle revisara los originales.

Aunque no atribuimos mayor importancia a esta circunstancia, creemos prudente hacerla constar en obsequio a nuestro distinguido informante.

EL DIA POLITICO

LA UNION CIVICA Y LOS RADICALES

El doctor Udaondo, jefe indiscutible de la Unión Cívica, ha declarado repetidas veces que ésta ha dejado de existir como partido, pero ha quedado un grupo de sus elementos dirigentes que constituye un elemento moderador de reconocida importancia en la actual lucha electoral. Ha agregado el Dr. Udaondo que la Unión Cívica no tiene aspiraciones de puestos públicos ni está dispuesta a aceptar convenios sobre la base de las diputaciones nacionales que quedarán vacantes. La acción de la Unión Cívica se desarrolla tranquilamente como una enseñanza de moral cívica y administrativa especialmente para la juventud.

Con estos antecedentes no es extraño que en todas las combinaciones de candidatos para la futura presidencia y vice de la república se trate de averiguar si aquéllos podrán contar o no con la fuerza moral de la Unión Cívica. Desde luego el doctor Lisandro de la Torre, a pesar de las repetidas conferencias celebradas con el doctor Udaondo, no ha conseguido que éste se decida a apoyar su candidatura. Lo mismo le sucederá a los señores Ugarte y Villanueva si persisten en su propósito de presentarse como candidatos.

En cambio los hombres dirigentes de la Unión Cívica han seguido con simpatía la conducta siempre recta del partido radical para propagar los principios fundamentales inscriptos en su programa, y han aplaudido los esfuerzos realizados por sus partidarios con el patriótico propósito de desterrar del gobierno las malas prácticas políticas y administrativas que desde tanto tiempo atrás imperan en la Casa Rosada y en las gobernaciones de las provincias.

Sin realizar ningún esfuerzo, sin solicitar ninguna adhesión de nuestra parte, la Unión Cívica ha venido coincidiendo en sus ideales políticos con el partido Radical, de modo que no nos causa extrañeza la noticia que recibimos de Mar del Plata. Como es sabido allí se encuentran el doctor Udaondo y el doctor Beazley y otros elementos dirigentes de la Unión Cívica, quienes han resuelto que en los primeros días de marzo próximo se celebre una convención para definir la actitud que adoptará en lo relativo a su adhesión a las fórmulas presidenciales.

Sabemos de buena fuente que el presidente del comité nacional de la Unión Cívica ha comisionado a algunas personas para que se entrevisten con los delegados parroquiales a fin de que la convención haga una declaración pública en favor de los ideales proclamados por el radicalismo, haciéndose igualmente solidario de sus candidatos presidenciales.

En estos momentos esta resolución del doctor Beazley constituye el tema del día en los círculos políticos.

✡ ✡ ✡

LA VERDAD RADICAL

Los radicales de Tucumán acaban de ofrecer un ejemplo de cordura, de amor a la causa y de inestimable desinterés político.

Tachada la convención provincial del partido por los mismos correligionarios, de que ella no había funcionado bajo prescripciones terminantes de la carta orgánica en cuanto a la composición de sus delegados, los candidatos a legisladores y diputados nacionales proclamados se han apresurado a presentar sus renuncias con el alto objetivo de que se cumplan los imperativos del estatuto político y se llenen las condiciones de legalidad para presentarse a los comicios los que resulten ungidos con la representación limpia, libre y expresa de la voluntad partidaria.

Es un gesto dignísimo de que nos debemos sentir honrados y que aplaudimos con el calor de nuestras convicciones, pues ello permitirá a los correligionarios tucumanos abrirse paso ofreciendo con ese ejemplo de altivez ciudadana una prueba irrefutable de anhelos patrióticos y propósitos sinceros.

La convención radical de Tucumán será convocada en consecuencia para el 15 del corriente a objeto de efectuar nuevamente las proclamaciones y colocada en la línea recta de sus procedimientos e inspiraciones, afrontará la lucha comicial en aquella provincia para demostrar que el radicalismo representa en la actualidad el más avanzado exponente democrático en la vida nacional.

✡ ✡ ✡

DAVILA-UGARTE

Antes, cuando el país estaba bajo el régimen de las imposiciones, las fórmulas presidenciales salían de la Casa Rosada o de Córdoba. Por lo general se incubaban en esta última para salir hechas de la primera.

Hoy, con el cambio operado en nuestro sistema político, Córdoba ha dejado de ser la cuna de los presidentes.

Es necesario buscar sitios más en armonía con el ambiente político de la hora.

Mar del Plata ha sido esta vez la cuna de una nueva fórmula presidencial conservadora: Dávila-Ugarte, son los nombres que ha hermanado el ambiente político de aquella ciudad.

El señor Ugarte ha encontrado en el senador por La Rioja un hombre capaz de cargar con su vecindad política y lo ha hecho su candidato ideal.

Versiones del mejor origen, aseguran que el doctor Ugarte está convencido de su triunfo y decidido a trabajar definitivamente para la consagración de su fórmula.

✡ ✡ ✡

ANTE LA EVIDENCIA

Aunque empecinadamente pugnan por ocultarlo los ases, trasciende como ola que rompe los moldes estrechos en que se le quiere sujetar, el gran desaliento que hay entre las fracciones conservadoras, frente a sus aspiraciones en orden a la campaña eleccionaria presidencial.

No ya ciertos descontentos de oficio que ambicionan a que sus nombres se coticen en primera fila para la fórmula; no ya tampoco determinados personajes que se dicen jefes de situaciones, sino aún aquéllos que enantes tenían fé en los tejes manejes de su fracción empiezan a padecer esa enfermedad del desaliento, que es una especie de dintel de la derrota.

Piensan, y piensan muy bien, que los antagónicos apetitos caudillescos unidos a la inconexión de ideas definidas acerca de la resolución de los problemas nacionales, son inexorables precursores del fracaso en las urnas. Puesto que la cultura cívica de los tiempos que corren, rechaza aquellas modalidades que imperaron cuando el pueblo no tenía la plena conciencia de sus deberes ciudadanos, cuando la masa popular dominada por los caciques situacionistas era un elemento manejable al antojo de los que tenían por el mango la sartén.

Hay, pues, con justicia, ese desencanto que ha llevado a "las alturas", la sensación cierta de que el torneo preséntase desfavorable, sintomáticamente perfilado de adversidad.

Se anda a obscuras,—decíamos una persona muy de la casa conservadora—y así no se va a ninguna parte. La concentración proyectada va resultando un "bluf". Y aun llevándose a cabo, lo apremioso del tiempo pone en apretada situación al partido para el buen éxito de la batalla comicial.

Palabras estas que acusan el recóndito pensamiento que prima entre los conservadores que, con buen criterio, aprecian la situación política actual.

Realmente, este desaliento que rebota, aunque por todos los medios se pretende esconder, da la medida exacta de lo que en verdad sucede dentro de esas filas: desatado el espíritu de la ambición, no hay dos opiniones que puedan ponerse de acuerdo ni dos fracciones "situacionistas" que se puedan entender. Cada cual tira para su lado. Espectáculo, por cierto, harto sugerente para apreciar a fondo la magnitud de la descomposición que ebulle en las raíces de tales fuerzas partidistas.

Y para la opinión pública, que examina, analiza y resuelve, lo que ocurre no puede ser más revelador. Ni más oportuno para indicarle el rumbo que debe seguir.

La bubónica en Córdoba

Desarrollo alarmante de la peste

Inacción de las autoridades

Continúa propagándose la peste bubónica en Alejandro, provincia de Córdoba, sin que las autoridades se preocupen ni poco ni mucho de este mal que por obra de esa misma desidia puede extenderse a otras localidades.

El despacho que publicamos a continuación puede dar idea de la justísima alarma que reina en el vecindario.

Dice el telegrama:

ALEJANDRO, febrero 12.—La peste bubónica sigue desarrollándose aquí en forma que tiene preocupados a todos los habitantes.

Actualmente hay 8 o 9 enfermos y algunos de ellos se encuentran en gravísimo estado.

El mal se intensifica debido a que no se toman severas medidas para impedir su propagación.

Debería aislarse a los enfermos, improvisándose un pequeño lazareto y someter a una desinfección rigurosa todas aquellas casas donde hay enfermos, lo mismo que a las personas que las habitan y sus ropas.

Las autoridades de la provincia y de la nación están en el deber de tomar medidas urgentes en salvaguardia de la salud pública de este pueblo seriamente amenazado.

Los agentes policiales y el padrón de la Provincia

Denuncia grave

No se ha olvidado al reciente conflicto entre el juez federal doctor Zavalía y el gobierno de la provincia con motivo de las medidas adoptadas por el primero para regularizar la situación electoral de las fuerzas policiales. Después de tardanzas y chicanas que equivalían a un desacato, logró imponer su autoridad el referido magistrado, y obtener los datos que le eran necesarios para el cumplimiento de sus deberes como juez electoral.

Era de extrañar que los políticos provinciales no procuraran remediar el perjuicio que les resultaba de no poder hacer votar a los vigilantes. Alguna viveza nueva habrían de encontrar para contrarrestar la acción de la justicia, y seguir disponiendo de ese capitalito de votantes ilegales, sumisos y numerosos. La trampa, que es en verdad poco ingeniosa, ha comenzado a ejecutarse.

Consiste, sencillamente, en dar de baja a los agentes cuya nómina ha sido remitida al juez federal, reemplazándolos por otros tantos individuos, hábiles para votar, e incorporados a la policía en estos días, y en los que faltan para las elecciones. De este modo, tendremos en breve una numerosa cantidad de ciudadanos, que a pesar de hallarse inhabilitados para votar por razón de su empleo, lograrán hacerlo en abierta violación de las leyes.

Señalamos este hecho a la atención del señor juez federal, para que tome a su respecto las medidas del caso; pero lo presentamos también a la contemplación de la opinión pública, para que sepa valorar debidamente la calidad de las fuerzas que se oponen al radicalismo.

Tribunales de urgencia

Una mejora necesaria en nuestra organización judicial

Con motivo de la reanudación de las tareas judiciales — pasado el mes de feria — ha comenzado el remover de los expedientes en los distintos juzgados. Tarea es ella de cíclopes, en verdad; innumerables como son los legajos de juicios que esperan fallo desde el año anterior o que se han iniciado en el corriente.

Como siempre, los atrasos en el despacho de los asuntos, consecuencia fatal de la aglomeración de los expedientes, es causa de disgusto, reclamaciones y protestas por parte de los litigantes. Es explicable, ya que muchas veces depende de la prontitud de un fallo la eficacia de la acción judicial y de un rápido despacho que se salve una reputación o un capital en peligro.

Desde luego no achacamos a los jueces la demora. Hay, en cada juzgado, millares de expedientes cuyo despacho exige tiempo aplicación y cuidado y no puede hacerse, cada día, más de un determinado "cuantum" de trabajo, a pesar de la mejor buena voluntad. Como debe seguirse un equitativo turno en la tarea, los expedientes deben esperarlo, y es así como cuestiones fáciles y urgentes exigen, para ser despachadas, muchos meses.

La falta de capacidad de nuestros tribunales — especialmente en la rama comercial — es evidente. Más de una vez se ha hecho notar y continúa siéndolo, a pesar del juzgado de comercio creado últimamente. Con una jurisdicción judicial enorme, con un trabajo diez veces mayor nuestros tribunales tienen un juzgado de comercio más que hace veinte años, cuando la actividad de la metrópoli no tenía parangón posible como la de ahora.

Faltan a ese organismo muchas mejoras: de ampliación, de organización y de modernización. Falta, por ejemplo, una dependencia muy útil, que tienen los tribunales de países adelantados, como Francia, Inglaterra, Estados Unidos, Rusia misma: los tribunales de urgencia, destinados a despachar únicamente las causas y juicios urgentes cuyo atraso significan un daño social.

Hay juicios, en efecto, que exigen rápido trámite, de cuya rápida dilucidación depende que se salve un capital comprometido, una reputación, una situación comercial o social. Si en ellos la justicia no es rápida y oportuna, resulta inútil, como son inútiles los remedios cuando un enfermo entra en la agonía.

Dentro de la organización actual de nuestros tribunales la consideración oportuna de estos asuntos es imposible. Los jueces deben atender, por turno de entrada, los diversos expedientes sin poder hacer excepciones que serían interpretadas odiosas. De allí que deriven tantas quejas por la eficacia de nuestra justicia que no puede levantar el calificativo de tardía.

Mucho habría de mejorar su funcionamiento la creación de un tribunal para asuntos de urgencia y por eso lo propiciamos, convencidos de que los beneficios serían de importancia capital, ya que obviaría uno de los inconvenientes más grandes que tiene nuestra administración de justicia: el retardo de los asuntos exigentes de rápida solución que no pueden esperar el tardío turno a que se ven sujetos actualmente.

La seguridad pública en Bernal

IMPOTENCIA DE LA POLICIA

El vecindario de Bernal, cercano pueblo de la Provincia de Buenos Aires, ha tomado una resolución que no significa, por cierto, un elogio para la organización policial en aquella localidad. Ha resuelto reunirse mañana en el local de la sociedad de fomento de aquel pueblo, para discutir la mejor forma de contrarrestar los numerosos delitos contra la propiedad y la seguridad pública, que en este último tiempo están ocurriendo allá con la consiguiente alarma.

Como decimos, habla muy poco en favor de la policía bonaerense la actitud del vecindario de Bernal. Demuestra su impotencia o su inepcia para desempeñar el papel de vigilancia que le corresponde, ya que no es capaz de tener a raya a los delincuentes en una localidad tan pequeña y fácil de vigilar como aquel pueblo.

No condice, esta negación de aptitudes y esta falta de celo, con lo costoso que resulta el mantenimiento de aquellas policías, que por su número forman un pequeño ejército. Y no se acertaría a saber a qué obedece la deplorable despreocupación, con tanto agente como cuenta la policía provincial si no lo explicara todo la proximidad de una lucha electoral que absorbe toda la atención de aquel organismo en tareas completamente ajenas a las que le son naturales, que son las de vigilar, no la de inmiscuirse en política eleccionaria.

AVIACION NAVAL

DECRETO DE SU CREACION

El Poder Ejecutivo ha expedido un decreto formulado por el ministerio de Marina, en virtud del cual se crea el parque y escuela de Aerostación y Aviación de la Armada, en los terrenos cedidos al efecto por el gobierno de la provincia de Buenos Aires, ubicados en el municipio de La Plata.

Este instituto tendrá por objeto la enseñanza y preparación general del personal de oficiales de observación y comando y de los pilotos y mecánicos, así como también la construcción, reparación y mantención en perfecto estado de funcionamiento de los almacenes, aviones e hidroaviones y sus accesorios que para el servicio de la armada se crean necesarios.

Los oficiales de observación y comando pertenecerán únicamente al cuerpo general de la armada; los pilotos serán suboficiales y oficiales de mar de las categorías de timonería y de señales y los mecánicos lo serán de las categorías de mecánica y electricidad.

Como concesión especial y previa la solicitud correspondiente, podría permitirse el ingreso a la Escuela de Aeronáutica y de Aviación a los oficiales de los cuerpos auxiliares.

Los pilotos aviadores deberán, obligatoria y previamente, obtener el título de piloto de la Federación Aeronáutica Internacional, para después obtener el de piloto de la armada, de acuerdo con los reglamentos respectivos.

Por el ministerio de Marina se establecerán las condiciones requeridas para obtener las patentes de oficial observador y comando de aeronaves, aviones e hidroaviones, la de pilotos y la de mecánicos.

Se formará un cuerpo de aeronautas y aviadores, escogiéndose su personal dentro de los patentados en todas las categorías y entre los que se hayan distinguido en estos servicios.

El instituto se denominará Parque y Escuela Fuerte Barragán, y funcionará, como su comando, dependiente directamente del ministerio de Marina, por intermedio de la dirección general de personal.

En homenaje a la primera víctima de la aviación de la armada, el piloto instructor condestable artillero de primera, Joaquín Oytaben, se le dará su nombre al primer hangar que se construya con carácter definitivo.

La administración municipal

Ausencia de autoridades

A las oficinas de la intendencia municipal concurrieron esta mañana solamente los empleados subalternos, faltando en total el personal superior.

El secretario de obras públicas ingeniero Eduardo Aguirre se ausentó anoche para Necochea y el doctor Gramajo para Mar del Plata, lo cual es costumbre de ambos funcionarios municipales desde hace tiempo.

Por este motivo el movimiento administrativo de la intendencia fué nulo durante el día, pues la ausencia de las autoridades superiores es causa de que los subsecretarios de la municipalidad se tomen también sus vacaciones.

Los numerosos expedientes que esperan resolución superior no serán firmados, en consecuencia, hasta el martes próximo, día en que regresarán a la capital el intendente y su secretario.

El radicalismo en Santiago del Estero

LLEGADA DE COMISIONADOS

Ha llegado a esta capital, esta mañana, una comisión compuesta por distinguidos correligionarios que, a raíz de discrepancias ocurridas en el seno de la convención radical, vienen a poner en conocimiento del comité nacional los antecedentes del asunto. Los delegados, todos ellos personas de alta representación política y de notoria importancia personal y social, son los siguientes: el diputado nacional doctor Jerez, el señor Domingo Medina, presidente del comité de la provincia de Santiago del Estero, el señor Gabriel Chiossone, el doctor Absalón Carol, el doctor Rodolfo Armedo y el ingeniero Manuel Gallardo.

Los referidos correligionarios que representan fuerzas radicales considerables, han desautorizado categóricamente ciertas versiones propagadas por la prensa, según las cuales el desacuerdo producido en Santiago traería consecuencias para la unidad nacional del partido. Podemos asegurar que en ningún caso habrá de amenguar el sano espíritu radical y la clara noción de los propósitos que con tanta tenacidad persiguen conjuntamente los correligionarios de todo el país.

La convención de Córdoba

CORDOBA, febrero 12. — Reina gran expectativa por efectuarse esta noche la convención provincial del partido Radical que debe sesionar en el teatro Odeón.

—El 15 del actual se reunirá la convención en la capital para elegir un candidato a senador.

VILLA MARIA, febrero 12. — Con el objeto de asistir esta noche a la convención provincial, ausentáronse los delegados doctor Alberto Durriu y Bernardo Seco.

—El comité Leandro N. Alem inició los trabajos de propaganda por las elecciones de marzo y abril. El comité de la juventud organiza para el miércoles una gran asamblea cívica.

ACTUALIDAD SANTAFECINA

Regresan esta tarde al Rosario, el vicegobernador de Santa Fe doctor Ricardo Caballero y el doctor Diógenes Hernández, que conjuntamente con el diputado nacional doctor Francisco G. Valdez, que partió anoche para el mismo destino, vinieron a esta capital con el objeto de entrevistarse con el ministro del Interior.

La comisión aludida hizo una visita al Dr. Ortiz, para poner en su conocimiento ciertos antecedentes que convenía hacer llegar al gobierno nacional, relacionados con la forma en que se pensaba avocar la junta electoral la tarea del escrutinio de las elecciones practicadas últimamente en aquella provincia.

El doctor Caballero puso en conocimiento del ministro del Interior las disposiciones tomadas en razón del cargo que inviste, depositando las actas del comicio debidamente selladas y lacradas en las cajas de hierro del Senado, y que el personal de la legislatura se turnará para hacer un servicio de vigilancia.

Entrevistado por nosotros el doctor Caballero con objeto de conocer su manera de pensar sobre la actualidad política santafecina, nos expresó que estaba satisfecho del resultado de la lucha que venía a confirmar con el veredicto popular lo que venía sosteniendo la agrupación de que formaba parte.

Nos agregó que no deseaba ni haría declaraciones de ningún género, porque ellas no eran oportunas en las presentes circunstancias.

NOTAS DE LA GRAN GUERRA

Llamado de nuevas fuerzas en Inglaterra

La verdad histórica y la guerra

Desde agosto de 1914, mes nefando que debía acarrear otros más funestos aún, los cronistas, los historiadores, los escritores especiales, en fin, que ignoraban los recursos bélicos de ataque y de defensa que el progreso destructor ofrecía a las grandes luchas modernas, vaticinaron, cada cual por su cuenta, un plazo más o menos largo al cabo del cual debía terminarse la guerra.

Las profecías que eran muchas y a menudo parecidas porque en su generalidad se inspiraban más en otras, apoyábanse sobre hechos y razones de apariencia irrefutables, que los acontecimientos vinieron a desbarajustar, hasta que, por último, llegóse a reconocer que la contienda sería larga y de un plazo cuyo término sería imposible fijar ni aproximativamente.

Hubo que decretar la guerra de desgaste y reconocer en última instancia que todo se acabaría con el último soldado que se echara en la terrible hornalla. En eso también parece aventurada la imaginación de los especialistas que lo son mientras no se apartan de la prudencia científica y no tiendan a darse humos de sibilas.

Se concluyó pues con la resignación de no pretender ya penetrar los misterios del porvenir y resolvióse escribir crónicas inmediatamente contemporáneas más o menos documentadas, más o menos provistas de verdad histórica, más o menos revisadas y corregidas por las Anastasias de los países beligerantes.

Todas esas obras que mal pueden reflejar la exactitud real de los hechos, serán otras tantas fuentes de errores para la posteridad que se pretenderá con derecho e exigir la verdadera historia de la gran guerra, de la más estupenda contienda que haya puesto a sangre y a fuego las tres cuartas partes del globo terráqueo.

¿Quiénes se atreverán a escibir esa obra magna y aplastadora? No faltará por cierto el material; éste abundará hasta lo infinito casi, y es precisamente esa abundancia documental que constituirá la mayor dificultad del asunto.

Sin duda alguna, cada Estado beligerante publicará tarde o temprano el relato oficial del papel que desempeñó en el inmenso conflicto. Ese trabajo particular no dejará sin embargo de tener proporciones vastas y complicaciones extremas.

La tarea sería casi imposible siempre que se tratara de los hechos conocidos día a día por los contemporáneos de los respectivos países, pero sólo se conseguiría así una suerte de efemérides nacionales que no revelaría gran cosa, y pecarían de la parcialidad que el patriotismo oficial y el deseo de ocultar faltas graves, en ciertos casos, imponen a cada bando.

Siendo pues difícil el esclarecimiento completo de un período definitivo de la guerra en un frente dado, muchos más inconvenientes presentará el examen de la lucha entera, para poder desprender la acción combinada de los frentes, las repercusiones, los contragolpes que ejercieron los unos sobre los otros.

Las guerras napoleónicas no ofrecieron tantas dificultades a los historiadores; ellas fueron sucesivas, abarcaron un período bastante largo y formaron varias partes principales, desempeñada cada una en un mismo punto, es decir, en un teatro distinto. La conflagración actual está generalizada en toda Europa y tiene una duración no interrumpida.

Son estas condiciones también nuevas en los anales de la humanidad. Cada país que intervino en la guerra tendrá igualmente su historia aparte de los acontecimientos que se desarrollaron en ella. Será algo como un informe que allegará su piedra al monumento histórico que, desde luego, parece prometer las dimensiones de una pirámide de Egipto.

Agréguese que, al lado de la historia militar, la historia diplomática se presenta también como obra larga y compleja. Los libros amarillos, blancos, azules, de todos colores ya publicados sólo representan un corto prefacio de esa obra imponente que acrece cada día más.

Tenemos que resignarnos. Nuestra generación, testigo apasionado del terrible drama no llegará a conocer todas sus peripecias. Aguanta sus efectos y recibe sus golpes a obscuras como en el misterio.

La posteridad, lejos de la refriega, tranquila y como impasible, ¿logrará acaso quedar mejor informada de lo que está pasando?

Nosotros estamos muy cerca; los que vendrán después estarán muy lejos, quizá.

Figuraos a los hombres instruídos que, dentro de uno o dos siglos, quisieran conocer la historia completa de la guerra actual. ¡Cuánta fuerza de voluntad y de aplicación deberán emplear para ese estudio! Nosotros nos lamentamos de la brevedad de las noticias; ellos dispondrán de una verdadera biblioteca, un mundo de historias, de informes, de monografías, de correspondencias; montañas de documentos, de estadísticas, etc.

¿Cuántos querrán embarcarse para un viaje alrededor de ese mundo? ¿Cuántos tendrán el ánimo de explorar esos montes y emprender ese alpinismo vertiginoso? Está escrito que la guerra actual, como los grandes acontecimientos de la humanidad, sólo podrá ser conocida por sus resultados, es decir, por un total.

El tiempo simplifica, reduce el encadenamiento de los hechos para ponerlos al alcance de la memoria humana.

De un discurso de Mr. Lloyd George

En los pasados días del mes de diciembre, pronunció Mr. Lloyd George en Londres un discurso ante un auditorio compuesto por tres mil jefes de asociaciones obreras y contramaestres de fábricas, ocupándose del empleo de los obreros no especializados, y aún más de los especializados.

Inició su discurso manifestando iba a hacer proposiciones de cuya aceptación dependía, a más de la victoria, la salvación de innumerables vidas.

Dijo el ministro que el gobierno tenía necesidad de 80.000 obreros especialistas, en las fábricas de cañones y proyectiles y explicó cuan fácil era a las demás fábricas proporcionarlos, si se empleaban mujeres; agregó que había quedado muy gratamente impresionado por el trabajo de las mujeres, al cual había asistido en días anteriores.

Examinó la forma en que Francia ha resuelto el problema de las máquinas de guerra, describiéndola en estos párrafos:

"También el ejército francés carecía de municiones; los obreros franceses no le regatearon su ayuda. El mecánico francés tenía conciencia de que su oficio, le preservaba en su casa de todo peligro, mientras sus compatriotas desafiaban a la muerte; gozaba de jornales elevados — menos elevados sin embargo que los nuestros— y así estimó que lo menos que podía hacer era trabajar lo mejor posible para ayudar a los hombres que afrontaban la muerte por salvarle y salvar a la patria bien amada".

"Respondiendo al deseo del ministro de municiones, socialista, el obrero francés ha renunciado a los reglamentos, usos y costumbres, y ha hecho un llamamiento de colaboración, a todo hombre y a toda mujer capaces de proporcionar una ayuda en la fabricación de cañones, proyectiles, municiones de todas clases y equipos, a fin de salvar a su país por esa abnegación patriótica."

Dijo a continuación lo que el obrero alemán ha hecho también por su patria en este sentido y excitó a los obreros ingleses a que siguieran estos virtuosos ejemplos, agregando que si los obreros no llenan el programa del gobierno, habrá que llegar a la disyuntiva de decir a los soldados que los reglamentos de los obreros son un obstáculo a la producción de los cañoneros que necesitan para conseguir la victoria en 1916, o manifestar francamente al kaiser que Inglaterra no puede cumplir hasta el fin.

"Es posible, exclamó Lloyd George, que el kaiser nos liquide con la anexión de Bélgica, el pago de una indemnización y la pérdida de algunas colonias británicas. Pero seguramente exigirá que Inglaterra renuncie al dominio de los mares".

En un elocuente período dice que no puede creer en semejante respuesta por parte de los obreros ingleses experimentados que voluntariamente han dado sus hijos para combatir por la patria.

"Pero la cuestión del tiempo es vital. El tiempo es la victoria; el tiempo, es la vida. Hemos perdido ya 530.000 hombres, 300.000 de ellos, después del acuerdo intervenido entre el gobierno y las asociaciones obreras, en el mes de marzo.

"Un plazo mayor significa mayores pérdidas; hago, pues, un llamamiento a los obreros para que nos ayuden eficaz y rápidamente".

El ministro terminó preguntándose cuántas personas aprecian la importancia de la guerra y sus consecuencias inmensas. Dijo que, a veces, teme que la consideren como una lluvia pasajera, cuando se trata, por el contrario, de un diluvio, de una convulsión de la naturaleza, de un terremoto que arranca las rocas de la vida europea.

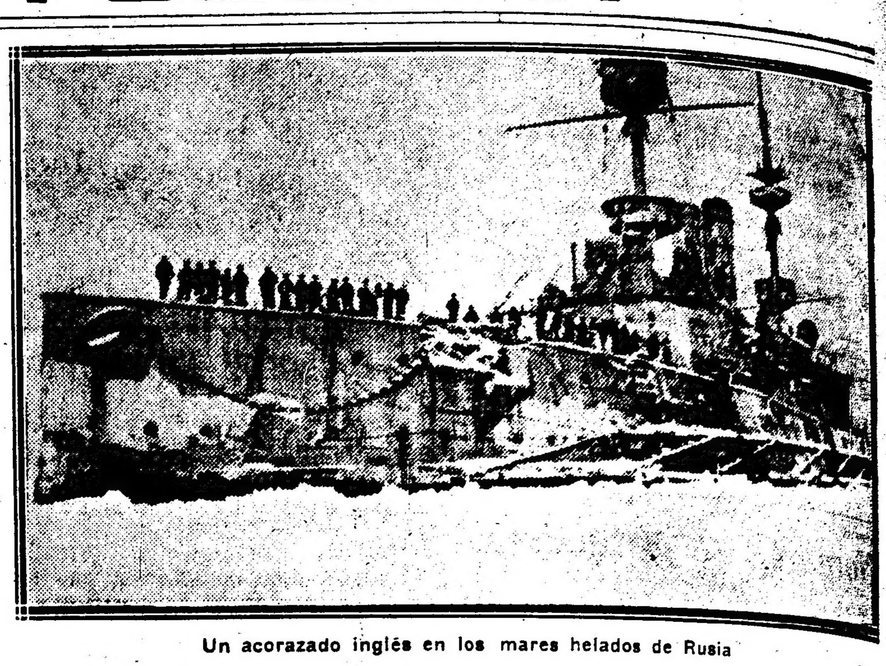

Un acorazado inglés en los mares helados de Rusia

"En particular, este regateo respecto a la suspensión de algunas costumbres, es inconcebible".

Después de su discurso, Mr. Lloyd George tuvo una conferencia con los representantes locales de la Federación de ingenieros mecánicos de la Gran Bretaña. Las observaciones cambiadas revistieron un carácter completamente satisfactorio.

Origen de las ametralladoras

El nombre es moderno, pero no lo es el instrumento bélico que lo lleva. Si bien la ametralladora comenzó a criar fama entre los años 1860 y 1870, la idea de esa máquina destructora es antigua y data de los primeros años de la artillería.

Al principio del siglo XV, se conocían ya unas ametralladoras de formas rudimentales. Se usaban entonces cañones de mano de pequeño calibre y piezas muy gruesas de artillería. Los primeros, aunque pesados, fueron colocados de a dos y de a cuatro sobre carritos tirados por caballos o bueyes.

Esas piezas de fuego eran cargadas de modo a que disparasen simultáneamente. Constituyeron el embrión de la ametralladora. Los cañones fueron separados primero, luego en el siglo XVI se construyeron acoplados de una sola pieza. El instrumento tomaba forma.

Se hace mención de él, por primera vez, en un manuscrito de Felipe de Cléves, en el principio del siglo XVI. También habla de esas máquinas el historiador italiano Paulo Giorio.

Pedro de Navarra empleó una ametralladora de cincuenta cañones sobrepuestos que disparaban cincuenta balas a la vez.

Las primeras ametralladoras se transportaba a a lomo de mula; más tarde fueron puestas también sobre ruedas y otras atadas juntas para formar barricadas, y se cargaban con hierro viejo, clavos, herraduras de caballo y hasta con piedras.

En 1725 se construyeron ametralladoras de doce tiros.

Durante la guerra franco-alemana de 1870 hicieron su aparición esas máquinas un tanto perfeccionadas que accionaban entonces a manera de revólver logrando disparar varios tiros por minuto. Cuarenta años antes, un oficial belga había dado la idea de esa forma reduciendo el calibre al del fusil de infantería, de cincuenta cañones reunidos que disparaban dos tiros por minuto arrojando cien balas a doscientos metros.

Los norteamericanos, durante la guerra de secesión, sirviéronse también de ese género de arma, y desde entonces el impulso de su fabricación y perfeccionamiento cundió principalmente en Francia, adquiriéndose allí el modelo actual, en uso en todos los ejércitos, pero más hábilmente manejado por los alemanes que supieron sacar de él todas las ventajas posibles.

La oscuridad en París

La asociación de los directores de teatro, acaba de dirigir a los poderes públicos, una carta reclamando la mejora del alumbrado de la capital francesa y de los medios de tráfico durante la noche.

Los directores exponen la diferencia en el importe de las entradas de las representaciones nocturnas, cuya diferencia achacan a las siguientes causas: 1o. falta de alumbrado, lo cual es peligroso el tránsito de calles y bocacalles; 2o. la escasez de los metros, cuyo número aumentaría en sensible si los chauffeurs no temieran accidentes provocados por la obscuridad; la ausencia de todos los medios de transporte fuera del subterráneo.

Salónica amenazada

Continúa la amenaza a Salónica y parece que se prolongará por algún tiempo más, aún cuando la prensa germanófila de Atenas, dice que es inminente la ofensiva austro-alemana.

En los centros militares griegos, no se cree probable el ataque a Salónica, por resultar muy costoso. A más con el dominio de la Macedonia, que deja el camino abierto a las potencias centrales, hacia Constantinopla, no tendrían ninguna ventaja positiva.

En los mismos círculos se cree que será más práctico para los búlgaros, y los austro-alemanes, establecer una cadena de tropas, paralelas a la frontera griega, para esperar la ofensiva de los aliados, en los desfiladeros de Macedonia.

Ecos de la gran guerra — Un convoy de prisioneros

Ruinas — Tres aldeas bombardeadas en Francia

Una explosión colosal — Curiosa instantánea

LA GUERRA EUROPEA

SITUACION POLITICA

LAS NEGOCIACIONES DE PAZ ENTRE MONTENEGRO Y AUSTRIA. — INTERVENCION DEL GOBIERNO ESPAÑOL. — LOS MINISTROS MONTENEGRINOS PIDEN AL REY NIKITA LES AUTORICE A NEGOCIAR LA PAZ. — LOS INTELECTUALES ESPAÑOLES. — MANIFIESTO DE ADHESION A ALEMANIA. — LOS PARTIDARIOS DE LA CUADRUPLE. — LA GUERRA SUBMARINA. — EL MEMORANDUM DE ALEMANIA Y AUSTRIA A LOS NEUTRALES. — MALA IMPRESION EN INGLATERRA.

La supuesta paz entre Austria y Montenegro es otra vez tema para el comentario. El gabinete de Viena se ha dirigido al de España en solicitud de que intervenga a fin de obtener del rey Nikita que, com oes sabido, se encuentra en Lyon, dé poderes a los ministros montenegrinos que no siguieron al soberano en su viaje a Francia para hacer frente a las necesidades de los críticos momentos y, según los informes oficiales austriacos, para negociar la capitulación.

Esta ha terminado por completo y ahora Austria quiere concluir este asunto mediante un tratado de paz. A ese efecto, pretende que el rey de España actúe de intermediario entre los ministros montenegrinos y el rey Nikita: pero, *hallándose éste* en territorio francés, el gobierno hispano no podrá realizar ninguna gestión sin informar previamente al gabinete de la República. Así lo comunicó el señor Villanueva al barón von Burian, y concedida la autorización, España informó a Francia de las pretensiones de Austria y al propio tiempo impartió las órdenes oportunas a fin de hacer llegar al rey de Montenegro el documento en que sus ministros piden la venia del soberano para ultimar las negociaciones de paz.

Esto no ha de suceder seguramente. El viaje del rey Nicolás a Francia, es la más evidente demostración de que no se firmará ningún tratado. Los ejércitos montenegrinos habránse visto forzados a capitular ante la incuestionable superioridad de lenemigo; pero Montenegro no hará la paz con el eterno enemigo de la raza eslava.

Y ya que de rumores de paz hablamos, haremos notar que los cablegramas publicados hoy confirman la impresión que reflejáramos en estas columnas cuando empezaron las versiones sobre trabajos en favor de la paz entre Alemania y Bélgica. El gobierno belga ha declarado oficialmetne que el imperio alemán no le hizo nunca proposiciones en ese sentido, ni directamente ni por intermediarios.

El manifiesto de adhesión a Alemania subscriptos por gran número de intelectuales españoles, evidencia cuál es el sentimiento de una parte de la opinión pública en España respecto a la guerra. Por el número y la calidad de las firmas, trátase de un documento importante. En él expresan claramente sus deseos de que los ejércitos teutones obtengan la victoria, españoles entre los cuales figuran 283 profesores de universidad, 144 eruditos, 308 escritores y periodistas, 144 artistas, 796 médicos, 1.225 abogados, 461 ingenieros y 472 maestros.

Es forzoso reconocer ante esas cifras que la mayoría de los españoles simpatizan con los alemanes. ¿Cuáles son las causas de esta simpatía? No pueden ser otras que las diferencias que siempre existieron entre España e Inglaterra. La cuestión de Gibraltar, hábilmente explotada por los elementos reaccionarios, que son fervientes admiradores del régimen autoritario alemán, ha sido sin duda el motivo de que la corriente de la opinión se incline del lado de los teutones. España siente profundas simpatías por Francia e Italia. Recientemente se iniciaron gestiones para un intercambio intelectual con Italia.

La representación oficial en España ha evidenciado en diversas ocasiones sus simpatías hacia la causa de los aliados. El viaje del prestigioso político don Melquiades Alvarez, jefe del partido reformista, a la capital francesa, no tuvo otra finalidad que hacer presente a las autoridades francesas que en España existe una parte de opinión, la más importante sin duda, puesto que es la que gobierna, que está espiritualmente unida a la cuádruple alianza, no sólo por la razón de que los intereses nacionales reclaman una inteligencia con Francia e Inglaterra, sino por cuestión de raza. El partido radical, que en algunas ciudades españolas, como Barcelona, tiene gran fuerza, es el campeón de la propaganda germanófoba. El leader de los socialistas españoles, don Pablo Iglesias, ha sostenido públicamente sus opiniones contrarias a la política imperialista absorbente de los imperios centrales y ha expresado su creencia de que el triunfo de éstos sería la ruina de Europa, puesto que determinaría la continuación de una política militar y autoritaria, que está abiertamente en pugna con los progresos de la humanidad.

El memorandum enviado por las cancillerías de los imperios teutones a los países neutrales, ha causado muy mala impresión en Londres. El gobierno británico, que se ha dado perfecta cuenta del fin que el enemigo persigue, ejercerá toda su poderosa influencia para impedir que los neutrales acepten el principio de que los vapores mercantes armados sean considerados como buques de guerra. Esto constituiría un entorpecimiento grave para los aliados, porque los submarinos alemanes y austriacos podrían obrar libremente contra esos vapores, sin temor a reclamaciones como al del "Lusitania" y tantos otros casos, en que perecieron ciudadanos de países neutrales.

Es cierto que Inglaterra sostuvo siempre la misma doctrina que ahora exhuman los alemanes; nadie ignora que a fines de enero, Estados Unidos pasó una nota al gobierno inglés pidiéndole que desarmara los barcos mercantes de pasajeros; pero la diplomacia británica encontrará algún medio hábil para justificar su cambio de opinión, ahora que la afecta directamente. En realidad, en esta guerra los precedentes no deben ser consultados, puesto que los elementos que entran en esta conflagración plantean problemas nuevos todos los días.

SITUACION MILITAR

EL HUNDIMIENTO DEL CRUCERO BRITANICO "ARABIS". — LOS ATAQUES ALEMANES EN EL ARTOIS. — LA OFENSIVA RUSA EN EL SUR DEL FRENTE ORIENTAL. — OPERACIONES EN LOS BALCANES. — CONTRAOFENSIVA TURCA EN EL CAUCASO. — EN LA MESOPOTAMIA. — EN EL FRENTE AUSTRO-ITALIANO.

Un despacho oficial de Berlín anuncia que el jueves por la noche los torpederos alemanes han hundido en el Dogger Bank al crucero británico "Arabis", haciendo prisioneros al comandante, dos oficiales más y 21 marineros. El almirantazgo inglés asegura que el buque hundido no es un crucero, sino un levantador de minas.

El hecho en sí no tiene mayor importancia, pues la pérdida de un crucero de tan poco valor como el "Arabis" no afecta en nada el poderío naval de Inglaterra. Su significación reside en que viene a demostrar que es posible burlar con relativa facilidad la vigilancia de la escuadra inglesa en el mar del Norte (mar alemán lo llamaban antes de la guerra en Berlín, cosa que en estos momentos resulta más que irónica). A veces dormitan los viejos lobos de mar y cada vez que se duermen algo les sucede. Un día les hunden tres cruceros — el "Hooge", el "Cressy" y el "Aboukir"; — otro les bombardean las ciudades de la costa — Hartlepool y Scarborough, — y otro les echan a pique un levantador de minas o un pequeño crucero (difícil es saber quién tiene razón en la clasificación del buque hundido el jueves).

Son tan escasos los hechos por mar en esta guerra que cualquiera que se produzca provoca el comentario. Afortunadamente nos hemos dado cuenta a tiempo de que estábamos extendiéndonos demasiado sobre un suceso de ninguna importancia. Nos contenemos. El hundimiento del "Arabis" no merece más de una línea.

Los partes oficiales de París y Berlín dan a entender que la ofensiva alemana en el Artois ha sido paralizada. Los franceses, como era de esperarse han llevado a aquel sector el número necesario de refuerzos y han emprendido una contraofensiva con el propósito de reconquistar el terreno perdido o, por lo menos, de contener al enemigo.

Es posible que los alemanes realicen un nuevo esfuerzo y obtengan otro éxito local; pero ese será de tan poca significación como el de los últimos días. Con pequeños triunfos locales, por brillantes que sean, no se llegará a una decisión. Esto de la decisión es lo que todos deseamos. Desgraciadamente, tenemos que armarnos de paciencia y esperar. La guerra será larga. Lo ran dicho alemanes y británicos, dueños de la situación, y ellos deben saberlo. A nosotros, los neutrales, no no nos queda más recurso que presenciar con pena el terrible espectáculo, que ver el espantoso derramamiento de sangre, que mirar como desaparece tanto hombre joven y como se pierde tanta energía que habría sido "positivamente" útil a la civilización. Ese "positivamente" pretende encerrar una alusión a las declaraciones, que parecen sarcasmos, hechas en Londres y Berlín de que en esta guerra formidable y cruel — cruel por ambas partes, seamos francos — se está sirviendo a la causa de la humanidad.

La ofensiva rusa en el sur del frente oriental parece haber corrido la misma suerte que los ataques alemanes en el Artois: ha sido paralizada. La tom ade Uszieszezko y el paso del Dniester no han sido hasta ahora aprovechados por los moscovitas. El movimiento sobre Czernowitz y la maniobra envolvente rusa, que nosotros previeamos y de que hablaron después los diarios de Londres y Petrogrado, no se han producido ni hay señales de que estén por producirse.

En los demys sectores del frente oriental — de Riga a Dwinsk, del Niemen superior al Pripet — no sucede nada. La lucha se limita a encuentros de patrullas, a ataques aislados sin consecuencias importantes, a bombardeos de aeroplanos y a los incesantes duelos de artillería (cosa esta última que por ser "normal" ya no debieran citar los partes oficiales). Reina allí una calma digna del frente austro-italiano.

Los austriacos y los búlgaros continúan avanzando en Albania. A la ocupación de Durazzo ha seguido la de Tirana y otros puntos de menor cuantía. Si el avance se acentúa pronto estarán austriacos y búlgaros ante las posiciones de los aliados en la región de Valona. Allí ha de producirse una gran batalla que rompa la monotonía desesperante de las operaciones en los Balcanes.

A juzgar por los comunicados oficiales rusos, los turcos han emprendido una contraofensiva en el Cáucaso; pero hasta ahora no han obtenido con ella resultado alguno y es posible que no lo obtengan por mucho tiempo. Los rusos están allí muy bien preparados y los turcos parecen no contar con elementos suficientes para intentar un movimiento decisivo.

En la Mesopotamia y en el frente austro-italiano sólo han ocurrido hechos insignificantes. En este último teatro de la guerra, las grandes nevadas impiden las operaciones.

FRENTE OCCIDENTAL

Grandes combates en el Artois y al sur del Somme

COMENTARIOS DE LOS CRITICOS NORTEAMERICANOS SOBRE EL PROPOSITO DE LOS ALEMANES. — DEPOSITO ALEMAN DE MUNICIONES VOLADO POR LOS FRANCESES. — LOS FRANCESES ANUNCIAN LA RECONQUISTA DE TRINCHERAS AL SUR DEL SOMME. — FORTIN Y PUESTOS DE OBSERVACION ALEMANES DESTRUIDOS. — ATAQUE ALEMAN CONTRA LAS POSICIONES BELGAS.

NUEVA YORK, febrero 12. — Las noticias que se reciben acerca de las operaciones en el teatro occidental de la guerra, coinciden en reconocer que está adquiriendo terribles proporciones la lucha que se sostiene en el Artois, al sur del Somme.

Ambos ejércitos se baten heroicamente y las bajas que esta lucha ocasiona son enormes.

Los alemanes han conseguido éxitos al sur del Somme donde se apoderaron de una importante sección de trincheras. Los franceses pretenden haber reconquistado una parte de ellas y los alemanes lo niegan, afirmando que todos los ataques realizados por el enemigo con aquél propósito fracasaron ante la enérgica resistencia de las tropas germanas.

Los críticos observan la acentuación de la lucha en el Artois y creen que el propósito de los alemanes consiste en meter una fuerte cuña, a fin de abrirse camino hacia la costa y rodear, si es posible, a los ejércitos británico y belga. Si el propósito de los alemanes tuviera éxito, la situación de belgas e ingleses sería muy crítica. ¡Pero — añaden — es tan difícil romper las líneas aliadas en Francia!

PARIS, febrero 12. — El Boletín Oficial de anoche dice así:

"En Bélgica nuestra artillería de campaña dañó seriamente un fuerte alemán cerca del canal de Passchendaele y causó la explosión de un depósito de municiones.

"En el Artois hubo intermitentes cañoneos en la región del camino de Lila.

"Al sur del Somme, durante las acciones anunciadas el 8 y el 9 del corriente, reconquistamos una parte considerable de las secciones de trincheras que quedaban en manos de los alemanes, en la región al sur de Frise. Anoche los alemanes intentaron, mediante un violento contraataque, arrojarnos de las trincheras reconquistadas; pero nuestras cortinas de fuego y el fuego de nuestra artillería los contuvieron. El enemigo sufrió pérdidas enormes.

"Hoy hubo una moderada actividad de artillería en todo ese sector.

"Al norte del Aisne nuestras baterías cañonearon eficazmente las obras de defensa alemanas al norte de Soupir y los convoyes de aprovisionamiento enemigos al nordeste de Berry-au-Bac.

"En la Champaña, en el curso de un ataque con granadas de mano, al nordeste de la Butte du Mesnil, hicimos cuarenta prisioneros.

"En las alturas del Mosa nuestra artillería destrozó un fortín y los puestos de observación enemigos en el sector del bosque de Bouchaut.

"El enemigo disparó seis granadas de grueso calibre sobre Belfort."

LONDRES, febrero 12. — El generalísimo sir Douglas Haig informa al ministerio de la guerra que los británicos en el frente occidental hicieron estallar tres minas al norte de Carnol y una al sur del foso número 8.

"Hoy el enemigo — agrega el boletín — hizo explotar una mina al sudoeste del reducto de Hohenzollern. No sufrimos bajas.

"La artillería enemiga se mostró hoy activa al norte de Albert, al norte de Loos y en los alrededores de Ypres.

"En el curso del día los alemanes bombardearon Armentieres y Elverdinghe.

"En la tarde hicimos explotar una mina al nordeste de Givenchy."

PARIS febrero 12.—Un telegrama de El Havre trasmite copia del boletín publicado por el gobierno belga. Dice así:

"Ayer un importante destacamento enemigo, formado con soldados escogidos, emprendió un ataque por sorpresa contra uno de nuestros puestos avanzados; pero fué rechazado por nuestro fuego. Delante de nuestras líneas el enemigo dejó muchos muertos y heridos. Nosotros no tuvimos bajas."

NUEVA YORK, febrero 12. — Despachos de Berlín reproducen el comunicado oficial que apareció ayer en la capital alemana y que está redactado en los siguientes términos:

"Al noroeste de Vimy los franceses, después de una preparación de artillería que duró varias horas, intentaron cuatro ataques para reconquistar las trincheras que perdieron. Sus ataques fracasaron.

"Al sur del Somme el enemigo no pudo reconquistar ninguna porción de las posiciones que perdió.

"En el Aisne y en la Champaña hubo duelos de artillería.

"Uno de nuestros globos cautivos se soltó sin tripulación y voló por encima de las líneas enemigas en Vailly."

En el frente oriental

Los alemanes rechazan un ataque ruso

Destrucción de un puente sobre el Niemen

Comunicado oficial ruso

AMSTERDAM, febrero 12. — Por informaciones de Berlín y Viena se sabe que la ofensiva rusa en la frontera de la Besarabia y en Galitzia ha sido contenida. En los últimos dos días los rusos se han limitado a realizar pequeñas acciones de reconocimiento.

Los austriacos están atacando enérgicamente a las fuerzas moscovitas que tomaron Usziezczko y se establecieron en la orilla sur del río Dniester. Los violentos ataques austro-húngaros han impedido a los rusos consolidar definitivamente sus posiciones en aquella región, a pesar de todos los refuerzos que han recibido los moscovitas a defender el terreno conquistado sin intentar ningún movimiento de avance que dé mayor solidez a su situación en ese punto.

En otros sectores del frente, especialmente entre Riga y Dwinsk y en Wolhynia, los rusos se han mostrado más activos y más resueltos. Al norte del lago Drisswjaty, los rusos emprendieron con grandes fuerzas un enérgico ataque. Los alemanes dejaron avanzar a los rusos y, cuando éstos estuvieron cerca, abrieron contra ellos un fuego mortífero de ametralladoras y fusilería. Los atacantes, después de algunas tentativas para llegar a las trincheras alemanas, se retiraron, dejando el terreno cubierto de cadáveres.

LONDRES, febrero 12. — Comunican de Petrogrado que los rusos han emprendido una serie de reconocimientos en el centro del frente que se extiende del golfo de Riga a la frontera de Rumania.

El sector donde muestran mayor actividad es el inmediato al canal de Oginsky, donde se encuentra el ejército austro-húngaro que manda el archiduque José Fernando.

Muchos de los avances moscovitas han tenido éxito. Los austriacos han tenido que abandonar sus posiciones avanzadas en varios puntos.

PETROGRADO, febrero 12. — Las noticias procedentes del frente hacen saber que los rusos han iniciado una violenta ofensiva en la región que queda al oeste de Tarnopol y en la frontera de la Besarabia.

Las últimas informaciones oficiales confirman esas noticias y dan a entender que hasta ahora el movimiento se desarrolla favorablemente para las armas rusas.

PETROGRADO, febrero 12. — El ministerio de guerra publicó el siguiente boletín:

«Entre el camino de Mitau y el río Dwina se libró un vivo duelo de artillería.

«En la región de Illuxt hicimos explotar una mina bajo un fortín enemigo y ocupamos el cráter abierto por la explosión.

«Al sur de Lubtche destruímos un puente enemigo sobre el Niemen.

«Cerca de Tczrmerine rechazamos dos contraataques.

«Una tentativa enemiga para reconquistar la colina que tomamos en la región de Isebloff fracasó».

En los Balcanes

OCUPACION DE TIRANA POR LOS AUSTRIACOS

Comentarios sobre la actitud de Rumania

CONFERENCIA DEL REY FERNANDO CON BETHMANN HOLLWEG

NUEVA YORK, febrero 12. — La situación en los Balcanes permanece estacionaria. No se registran operaciones militares en ninguna de las regiones en que los ejércitos beligerantes se encuentran frente a frente.

En Albania, donde los italianos podían oponer resistencia, es el lugar en que se esperan acontecimientos de importancia dentro de pocos días. Sin embargo, la confirmación oficial de la ocupación de Tirana y de las alturas situadas entre Preza y Bazar Syack por las tropas austro-húngaras, prueba que las tropas peninsulares se hallan dispuestas a resistir solamente.

Tirana se encuentra a no mucha distancia de Durazzo, y en este puerto albanés dícese que han sido desembarcadas numerosas tropas italianas. Considérase, por consiguiente, un encuentro de italianos y austriacos en el territorio de Albania.

NUEVA YORK, febrero 12. — Los telegramas recibidos de Roma dicen que es muy grande la preocupación de los gobiernos de los imperios centrales y de Bulgaria con motivo de los preparativos bélicos que hace algunas semanas realiza con inusitada actividad el gobierno de Bucarest.

Créese que en una conferencia celebrada anteayer por el rey de Bulgaria con el canciller imperial alemán doctor Bethmann Hollweg, se convino en exigir explicaciones a Rumania sobre los fines que persigue con esos preparativos militares evidentemente realizados contra los teuto-búlgaros, a juzgar por los lugares en que se efectúan las concentraciones de tropas.

Añaden esas informaciones que es absolutamente segura la intervención de Rumania en la guerra al lado de los aliados para los primeros días del mes de marzo.

Los alemanes, que lo saben, dícese que están dispuestos a precipitar los acontecimientos, provocando a Rumania.

LONDRES, febrero 12. — En esta capital se han recibido informaciones, asegurando que Bulgaria está dispuesta a no continuar la lucha una vez que se haya aclarado la situación en lo que respecta a Salónica.

PARIS, febrero 12. — "Le Petit Parisien" publica un despacho de Salónica, dando cuenta de que los franceses atravesaron el río Vardar el día 10 del corriente y que están acampados ahora en las regiones de Yanitsa y Veria.

PARIS, febrero 12. — La agencia Havas publica una información de Salónica, dando cuenta de que el cónsul griego en Monastir, su familia y el personal del consulado llegaron a la ciudad de Florina.

Frentes secundarios

CÁUCASO Y MESOPOTAMIA

La lucha en la región de Erzerum

Resultados de la contraofensiva turca

PETROGRADO, febrero 12. — Comunican de Tiflis que los rusos continúan presionando a los turcos en la región de Erzerum.

Nuevos contingentes moscovitas han sido enviados a aquella zona, a fin de contrarrestar los ataques de los turcos, pues según se sabe, han recibido grandes refuerzos.

Se ha confirmado definitivamente que la defensa de Erzerum se ha encargado al general alemán Luinon von Sanders. Este jefe pidió que le enviaran algunas tropas germánicas, pues no confiaba en los turcos, cuya moral se halla muy quebrantada. Accediendo a ese pedido, el estado mayor alemán dispuso que partieran inmediatamente 50.000 germanos para el Cáucaso. Esa fuerza fué sacada del ejército del general Gallovitz, en los Balcanes.

PETROGRADO, febrero 12. — El ministerio de Marina ha informado que los torpederos rusos del mar Negro continúan bombardeando con eficacia las posiciones otomanas en la costas de Anatolia.

Los críticos militares creen que el propósito de los torpederos es cooperar en el ala derecha rusa, que está avanzando sobre Trebisonda.

AMSTERDAM, febrero 12. — Anuncian de Constantinopla que en el centro del frente del Cáucaso los turcos han emprendido una contraofensiva, la cual hasta ahora ha dado resultados satisfactorios.

El primer efecto ha sido levantar la presión que los moscovitas ejercían sobre la plaza fuerte de Erzerum. Se considera que el peligro que amenazaba a esta fortaleza ha desaparecido.

AMSTERDAM, febrero 12. — De Constantinopla comunican que el gobierno otomano publicó el siguiente boletín:

«En la orilla derecha del Tigris las tropas enemigas intentaron realizar un avance; pero se retiraron a las posiciones que ocupaban, después de dos combates encarnizados.

"En los Dardanelos un crucero enemigo cañoneó el miércoles los alrededores de Teke-Burnu. Nuestras baterías respondieron al ataque y el crucero se retiró a Imbros.

"Dos monitores que recorrían la entrada del estrecho fueron obligados a retirarse".

FRENTE AUSTRO-ITALIANO

Rumor de que Italia declarará la guerra a Alemania

ITALIA PROHIBE EL TRANSITO DE MERCADERIAS ALEMANAS. — EL VIAJE DE BRIAND Y BOURGEOIS A ITALIA. — IMPONENTE MANIFESTACION A FRANCIA. — LA COOPERACION DE LAS TROPAS ITALIANAS EN OTROS TEATROS DE LA GUERRA. — CONFERENCIA IMPORTANTE ENTRE LOS MINISTROS FRANCESES E ITALIANOS. — LA OPOSICION DE LOS GIOLLITIANOS. — LAS OPERACIONES MILITARES.

ROMA, febrero 12. — La presencia de los ministros franceses en esta capital continúa promoviendo entusiastas demostraciones de simpatía hacia la República Francesa. Por las calles de Roma inmenso gentío desfila constantemente llevando banderitas de Francia e Italia y vitoreando con delirante entusiasmo a Mr. Briand y a M. Bourgeois.

La prensa publica intervius con los citados personajes, los cuales con las consiguientes reservas han expresado los grandes beneficios que reportará a la causa de los aliados una acción conjunta en todos los teatros de operaciones.

El espíritu del pueblo italiano se ha modificado algo con la presencia de M. Briand y M. Bourgeois. Antes era muy grande la mayoría que anhelaba que Italia hiciera su guerra; esto es, en la frontera de Austria; pero las razones alegadas por esos ministros franceses y la campaña realizada en el mismo sentido por la prensa de esta capital, han hecho ver claramente al pueblo la absoluta necesidad de prestar a los aliados una más activa cooperación.

Dícese que una de las primeras consecuencias de la visita de M. Briand ha de ser el envío de un numeroso cuerpo de ejército a Albania para oponerse a la invasión de los austro-húngaros, que tienen el propósito de conquistar todos los puertos albaneses.

Una vez quebrantada por las tropas peninsulares la ofensiva de los austriacos, los italianos avanzarán a través de Albania para amenazar a los teuto-búlgaros que están concentrados en la frontera de Grecia.

Se acentúa el firme convencimiento de que infligiendo a los imperios centrales una gran derrota en el teatro de operaciones de los Balcanes y si se reconquista Serbia, lo que se considera relativamente fácil, cooperando los italianos con núcleos importanets de tropas, Alemania y Austria se encontrarían en la necesidad de solicitar un armisticio para iniciar las negociaciones de paz.

No obstante estas halagadoras impresiones, algunas personalidades afiliadas al partido giollitiano, siguen oponiéndose a que Italia se embarque en aventuras, qu eellos consideran altamente peligrosas para la seguridad del territorio italiano.

ROMA, febrero 12. — Anoche verificóse ante el Gran Hotel en que se aloja la misión francesa que preside M. Briand, una grandiosa manifestación.

La plaza Colonna resultaba pequeña para contener al número de manifestantes, que excedía seguramente de 15.000.

Los vítores a Francia y a M. Briand ensordecían.

Los ministros franceses se asomaron al balcón del palacio Farnesio y el público, creyendo que iban a hablar, calló. Aprovechando ese silencio, M. Briand dió un potente grito de: ¡viva Italia!, que electrizó a los concurrentes.

El gentío disolvióse después de una hora dirigiéndose en grupos por distintas calles. Continuaron durante toda la noche las manifestaciones populares de entusiasmo patriótico.

NUEVA YORK, febrero 12 — Un telegrama de Roma hace saber que fué publicado hoy un decreto real prohibiendo terminantemente la importación, el tránsito y la exportación de las mercancías austriacas y alemanas en territorio italiano.

Esta noticia es muy comentada, creyéndose que ha sido dictada por el lugarteniente real a pedido del gobierno francés, para provocar un incidente entre Alemania e Italia y dar lugar a que se declare el estado de guerra entre ambos países.

La tendencia es clara y se espera que si Alemania no se da por aludida, el gobierno italiano, cediendo a la presión de los ministros franceses, buscará otro motivo cualquiera para llegar a las hostilidades con el gobierno imperial, que es lo que Inglaterra y Francia desea, por cuanto ello facilitará una mayor cooperación de Italia en otros teatros de operaciones.

ROMA, febrero 12. — El ministerio de guerra dió a la publicidad el siguiente comunicado:

"Se han librado pequeños encuentros en nuestro favor en el alto valle del Chiazzo y en la región de Santa María.

"En la región de Gorizia bombardeamos varios campamentos enemigos, columnas de tropas y trenes de municiones.

"Caen grandes nevadas en la porción montañosa del frente".

ROMA, febrero 12 — Es muy comentada la conferencia que celebraron ayer M. Briand y M. Bourgeois con el ministro de relaciones exteriores hon. Sonnino. Créese que estamos en vísperas de sensacionales acontecimientos.

Ecos de las elecciones salteñas

En el bien fundado informe que presentan los legisladores y electores radicales de Salta al congreso nacional, pidiendo la intervención federal a aquel estado vese que todo el engranaje administrativo de la provincia ha trabajado en forma regular y metódica en obsequio del candidato del gobernador, como dice el memorial.

En dicho memorial los radicales salteños acusan al gobernador doctor Patrón Costas de haber intervenido en la designación del candidato oficial. Vetó la candidatura de su ministro de gobierno doctor Julio Cornejo e inició la de su pariente político, doctor Abrahán Cornejo, el que de la presidencia del superior tribunal pasó a la gerencia del Banco Provincial, en cuyo puesto quedó hasta ser proclamado.

Dice el memorial que el abogado de la institución nombrada, doctor Carlos Serrey, arrogándose la facultad de presidente de la agrupación oficial, dirigió cartas y circulares a todos los empleados públicos recomendándoles la candidatura indicada y pidiéndoles enviaran su adhesión al doctor Cornejo.

Habla luego de la adulteración de padrones y supresión y cambio de ubicación de mesas. En los padrones se encuentran inscripciones dobles en su mayoría de ciudadanos de filiación oficialista.

Las urnas por negativa de la junta electoral a que las condujeran empleados de correos, fueron conducidas por empleados de la administración de justicia. Ocurrió lo que se temía: las urnas de las mesas donde se sospechaba absoluta mayoría radical no llegaron a destino: urna de Las Zorras; Campo Durand y Campo Belgrano, que llegó a las 6 de la tarde del día de la elección, estando a media hora de distancia de la ciudad de Salta.

La del jardín después del acto es retenida toda la noche en la comisaría de Ruiz de los Llanos.

Los empleados públicos hacen política. El intendente Agustín Usandivaras funda un comité que lleva su nombre: hace jiras políticas con el candidato por Cerrillos, Rosario de Lerma, Chicoana, La Viña; otros como jefe de delegación a Metán, Galpón, Orán, Cafayate, San Carlos y dirige juntamente con los delegados demócratas la elección en el departamento de La Viña.

—El fiscal general de la provincia hace jiras de propaganda oral. Este es a la vez miembro de la junta electoral.

—El presidente del consejo de educación, don Nicolás López Isasmendi hace jiras políticas y pronuncia discursos, uno de los cuales, dicho en La Caldera en febrero de 1915, provocó un lance personal con el señor Gumersindo Quevedo. Este discurso se publicó en el diario oficial.

El presidente-gerente del Banco Provincial, de Salta, hace propaganda política y dirige la elección en La Merced (departamento de Cerrillos).

El inspector del Banco Provincial señor Damián Figueroa es propagandista político y director de la elección en el departamento de San Carlos, de donde telegrafía felicitando al jefe del partido Provincial (diario oficial "La Provincia").

El coronel del departamento y presidente de la comisión municipal de Candelaria, José I. Astigueta hace propaganda y felicita al jefe del partido (diario oficial).

El coronel del departamento presidente de la comisión municipal de Rosario de la Frontera, D. A. Rovaletti, dirige el acto electoral y felicita al jefe de la Unión Provincial.

Siguen a estas otras numerosas denuncias sobre empleados de menor cuantía, pero no por ello menos eficaces para obtener resultados electorales.

La riqueza pesquera

La pesca en las lagunas y ríos de la provincia

Devastador sistema de explotación

Cómo se destruyen las enormes riquezas que encierran las lagunas fiscales

Si como hemos demostrado la riqueza de productos de pesca marítima es sólidamente espléndida, la riqueza de pescado en las lagunas fiscales y ríos de la provincia de Buenos Aires no es menos vigorosa.

Muy posiblemente, pocas aguas tienen las peculiaridades fecundantes de estas agua, de asombrosa fertilidad para la multiplicación del pez en varias de sus especies de mayor valor comercial y más apropiados por sus condiciones biológicas al consumo. Empero, en ningún sitio productor se ha explotado más descabelladamente la industria, con perjuicios evidentes para esta fuente de recursos fiscales y para la propia importancia del rendimiento alimenticio de la producción.

Sin una reglamentación acertada, sin una pauta normalizadora, se ha venido, desde tiempos inmemoriales, explotando la pesca en estos lagos navegables o lagunas. Y la falta de medidas restrictivas de un modo permanente ha afectado las cosechas, restando beneficios a este término de nuestra riqueza pesquera.

Una serie de concesiones onerosas ha primado a través de este capítulo explotativo. Un temperamento poco edificante ha sido el adoptado al respecto, por las autoridades provinciales. Y, así, en ciertas ocasiones la extinción de las especies no se ha hecho esperar, como ocurriera en la laguna de Chascomús.

Negocio pingüe para los concesionarios han subordinado el interés nacional de la conservación del artículo a su interés personal. Y en el deseo de obtener las mayores ganancias han realizado una obra nociva, reflejadora de lo que se pudiera decir perfiles de sus contratos.

En un trabajo estadístico del ministerio de Agricultura en que se estudia comparativamente la evolución de la industria pesquera por los años 1909 a 1912, tratando de este punto se consigna, con datos recopilados oficialmente, la deplorable manera cómo se explota la pesquería en las aguas bonaerenses. Y al señalar las irregularidades, aunque en forma velada, caen de su peso acusaciones que dan la sensación exacta de las causas del tamaño desastre en cuestión.

Cuando un concesionario—dice—tiene por plazo largo un derecho de explotación de pesca o de caza, es de suponer que cuidará no agotar la fuente misma de la producción y por lo tanto que se abstendrá, sin que la ley lo obligue, a perseguir a las especies durante los meses de desove o de procreación. Desgraciadamente en la explotación de las lagunas de "Cochicó" y "Alsina" estos cuidados elementales no parecen haber sido tomados, salvo el primer año.

Y como para corroborar esta afirmación se añade: "En la provincia de Buenos Aires la pesca del pejerrey de lagunas tendría que suspenderse cada año, desde el 1.o de setiembre hasta el 1.o de enero; por lo menos hasta que se hayan realizado los estudios biológicos indispensables para precisar el tiempo de veda". "Pues bien: si recopilamos las cantidades de pejerrey, exportadas a la estación Bonifacio, durante los meses en que ha estado en vigencia la concesión del señor García Cortina, obtendremos que la producción anual de las lagunas de Cochicó y Alsina, durante la época en que debía estar suspendida, ha sido en pejerrey relativamente considerable.

Demuestra este aserto el criterio con que se han explotado las concesiones, que no ha de haber variado mayormente, de seguro, ya que aún no hay la eficaz reglamentación que ha de encauzar la acción de los concesionarios.

Y si este arrasador sistema se ha denunciado con gruesos caracteres en las concesiones grandes, ¿qué no ha de ocurrir todavía en los amplios permisos para pescar, donde la acción vigilante de suyo es menos intensa y minuciosa?

En varias ocasiones, el estudio de la producción de las aguas interiores de Buenos Aires ha sido acometido por técnicos que, al comprobar su excelencia, han indicado los medios que deberían aplicarse para conseguir los valiosos resultados económicos que ellos ofrecen, a la par que obtener la utilidad pública que representa la abundancia del consumo de esta pesca, por cuanto redunda en beneficio de la salud.

Sin embargo, no se ha conseguido nada en el particular suficientemente práctico y todavía esperan las oficinas nacionales que entienden en la materia poseer una de las lagunas permanentes de la provincia para transformarla en un criadero nacional de pejerrey. Asunto este que ha debido resolverse brevemente, conforme lo reclama su importancia soberana, conforme lo aconseja el más elemental sentido patriótico-administrativo.

Ciertamente, para darse cuenta cabal de la deficiencia existente en esta parte de la industria pesquera, se necesita conocer el sistema que ha regido la explotación de estas aguas. Y, aún así, resulta difícil comprender cómo ciertamente, para darse cuenta cabal de lo que ocurre, para explicarse el precario estado de esta parte de la industria, se necesita conocer el sistema que ha regido la explotación de estas aguas. Y, entonces, conseguido esto, por lógica transposición de ideas, resulta difícil comprender cómo aún no se han extinguido completamente las especies que las pueblan. Vale decir, cómo todavía hay una riqueza que puede ser en no lejano día una de las primeras de la república.

Consideraciones fundamentales podríanse aducir para recabar un inmediato cambio de orientación en el particular. Razones múltiples se podrían alegar para exigir la supresión de las irregularidades que implican la aniquilante manera cómo se llevan a cabo los trabajos de pesquería, en el mismo riñón de la industria, donde está, precisamente, sembrado, como si dijéramos, el tesoro productor.

Pero como la elocuencia de los hechos habla por sí sola, basta consignar la sugerente forma cómo se destruyen las riquezas enormes que encierran las principales lagunas fiscales de la nación. O en otros términos, cómo se atenta contra las arcas fiscales y contra los intereses generales de la población del país.

Esto, sin perjuicio de reconocer los esfuerzos que por su parte hace la dirección general de ganadería en su ramo respectivo, porque sean anulados de una vez por todas procedimientos tan perniciosos como inveterados.

El curanderismo en las provincias

Habla muy poco en favor de nuestra cultura y de nuestro progreso el auge que ha tenido siempre el curanderismo, no ya en regiones apartadas del país sino que en la propia capital federal y en provincias tan importantes como Buenos Aires o Córdoba, donde no faltan, por cierto, facultativos.

El mal es ya antiguo y lejos de decrecer aumenta, como lo comprueban denuncias diarias de casos en los cuales los falsos Hipócrates hacen de las suyas, con grave riesgo para la salud pública.

La causa de este florecimiento del curanderismo tiene su explicación tanto en la ignorancia de los pacientes que acuden a casa de los charlatanes en procura de milagrosas curas, como en la ineficacia de las medidas de represión de la medicina ilegal, represión que muchas veces significa un reclame mas qué una pena para los curanderos.

Esa represión consiste en la aplicación de pequeñas multas, cuyo efecto correctivo es nulo, pues lo proficuo del negocio permite oblarlas cómodamente y que dan, a los curanderos, la impunidad necesaria para continuar sus malas prácticas.

Menos extendida estaría la medicina ilegal y la obstetricia clandestina que tantas víctimas producen, si se las persiguiese más eficiertamente, como delitos no como infracción. Y llegarían, con ello, a nuestros hospitales, desde las provincias del interior, menos desventurados, en quienes la práctica bárbara y empírica del curanderismo torna incurables o mortales, sencillas dolencias, fácilmente curables por la medicina verdadera y legal.

ENSAYO DE HAGIOGRAFIA ARGENTINA

Por Clemente Onelli

Para muchos quizá sea una sorpresa la publicación de un trabajo del señor Onelli sobre hagiografía.

En efecto, el hecho de que el popularísimo director de nuestro jardín zoológico—el original cronista y chispeante orador cuyas producciones llenas de sutil ironía sigue con intenso interés el público argentino — aparezca de pronto hablándonos de santos y de cultos, debe constituir para algunos de sus admiradores la promesa y para otros el temor de picantes irreverencias. Unos y otros están, sin embargo, equivocados. El mismo autor, que parece prever la expectativa, se encarga de desvanecerla con una advertencia preliminar:

"Los irreligiosos pueden tranquilizarse al hojear este folleto, sabiendo que Anatole France vive en su casa rodeado de santas imágenes a las que rinde por lo menos el culto de esteta.

"Los creyentes pueden también leerlo tranquilos de conciencia, pues no ataca dogmas ni se muestra irrespetuoso con cosas dignas de respeto.

"Los supersticiosos pueden leer lo que sobre imágenes dice el Concilium Tridentinum, Sss. 25".

Es que el señor Onelli, a pesar del estilo ameno en que suele expresarse, es en el fondo un verdadero estudioso y, lo que es más, un estudioso no encasillado dentro de una especialidad determinada, sino entusiasta por múltiples especulaciones científicas, de todas las cuales sabe extraer esas enseñanzas prácticas que luego dice en forma tan entretenida.

Así, el ensayo que acaba de publicar nos lo revela coleccionista de imágenes sagradas y agudo interpretador de la significación histórica y étnica de su culto, a la vez que paciente investigador de archivos.

En el examen de las distintas piezas cuyas fotografías adornan el folleto, arriba a conclusiones de orden estético y psicológico, muy importantes para precisar el grado de cultura artística de nuestra población en la era colonial y definir las modalidades de sus creencias y prácticas religiosas.

A nadie se le ocultará la trascendencia de esta clase de estudios en la dilucidación histórica de nuestro estado social durante la época anterior a la independencia.

En cuanto a la orientación y el desarrollo que el autor ha dado a este ensayo sintético, responden plenamente a su doble finalidad científica y vulgarizadora.

Por tal modo, al señor Onelli — que en distintas materias ha sido entre nosotros un iniciador — le cabrá también el mérito de haber resucitado el interés por la hagiografía, ciencia que habrá de preocupar seriamente a nuestros historiadoes, cuando se dediquen a descifrar y evocar el pasado, en el cual se formó el elemento autóctono que sirvió más tarde de base a la mestización cosmopolita, cuyos productos empiezan ya a dibujar los perfiles de la nueva raza.

Correspondencia de Europa

Como ya hemos dicho, el 15 del corriente llegará a la dársena norte el vapor Zeelandia del Lloyd Real Holandés.

El Zeelandia procede de Amsterdam y ha hecho diversas escalas, sin ser molestado, al parecer, por las naves inglesas que vigilan en el Atlántico.

Da motivos a esta suposición el hecho de que ese barco trae 1800 sacos de correspondencia, mucha de la cual procede de los imperios centrales.

ENSEÑANZA PROFESIONAL

EL ALUMNO Y EL TALLER

Continuamos nuestra campaña en favor de la enseñanza profesional, considerada actualmente por las distintas autoridades de instrucción pública como un factor que no puede eliminarse de un plan de estudios de escuela primaria o intermedia. Analizaremos hoy los elementos constituyentes del sistema, o sea el alumno, las asignaturas y los talleres.

El plan que corresponde a la escuela primaria, en su doble carácter educativo y de fomento de aptitudes, debe inculcar amor y respeto a la obra manual de cualquier clase que fuere.

El alumno que concurre a la escuela común tiene, en los grados superiores, como término medio, doce años de edad. No debe descuidarse ese dato para establecer qué cantidad y qué clase de trabajo puede efectuar. A esa edad, el alumno no tiene aún preferencia por trabajo alguno; no se halla en condiciones de elegir profesión, por cuanto le falta el conocimiento del mundo, de sus necesidades, de su producción; en consecuencia los cursos, salvo rarísimas excepciones, deben ser obligatorios para todos los concurrentes a una escuela.

El proyecto de la diputación radical, presentado al Congreso en 1914, establecía para las escuelas primarias del país la enseñanza profesional dividida en cuatro secciones: industrial, comercial, rural y doméstica.

Para las escuelas que funcionan en la capital bastaría reducir el proyecto a la enseñanza industrial, desde el momento que tenemos escuelas de comercio, y escuelas de economía doméstica. La enseñanza de la sección rural corresponde a las escuelas del interior.

Otra faz importante del proyecto es la que establece que la enseñanza ha de ser, simultáneamente, teórica y práctica. Es decir, que a más de las nociones que presenta el maestro a la clase, cada escuela debe tener los talleres, herramientas y materia prima necesario para que los alumnos puedan trabajar sin interrupción de ninguna clase.

De otra manera la enseñanza profesional sería, sencillamente, un engaño. Esta rama del saber humano exige un horario de trabajo manual, en el taller, que no puede tener en su aplicación menos de una hora diaria, tratándose únicamente de la escuela común. En establecimientos especiales la tarea del alumno en el taller debe ser más extensa. En la escuela de mecánica de la armada, que es una institución modelo por su organización y métodos de enseñanza, con talleres perfectamente instalados, con suficiente material para elaboración, los alumnos permanecen seis horas diarias en los talleres, y reciben, además, instrucción teórica, en otras tres horas de clase.

Antes de dictarse planes de estudio para enseñanza profesional, debe tenerse la seguridad de contar con los medios indispensables para hacerla práctica: el profesor, el taller, las herramientas y la materia prima a elaborarse.

Tenemos entonces que el Consejo Nacional de Educación vea pasar el año del centenario de nuestra independencia sin haber inaugurado aún las primeras escuelas profesionales. Porque aun cuando esté animado de los mejores propósitos para hacer práctica la iniciativa manifestada y resuelta en una de sus sesiones, no podrá disponer de los medios que se requieren por falta de tiempo para adquirirlos y disponerlos para la enseñanza.

Y, posiblemente, le ha de ocurrir lo mismo al ministerio de instrucción pública, que deseando implantar la escuela intermedia, en la que habrá, como parte del programa, enseñanza con carácter profesional, se encuentra, al iniciar las clases, sin talleres, sin profesores y sin materias para elaborar.

No constituye esto un peligro: las iniciativas de importancia requieren tiempo suficiente para hacerlas efectivas; se choca al principio con detalles que se oponen naturalmente, por falta de precisión o porque no se puede organizar perfectamente una obra difícil, pero las escuelas habrán recibido un impulso digno de constancia el día que se inaugure el primer taller para la enseñanza con carácter profesional, y que ha de ser imitado más tarde por todas las escuelas, en beneficio de la cultura popular y de la riqueza pública.

RUBEN DARIO

HOMENAJE A SU MEMORIA

De acuerdo con lo resuelto en la última sesión del directorio de la revista "Nosotros", apersonáronse ayer al intendente municipal los doctores B. Meyer Arana, Pedro Miguel Obligado y Julio Noé, quienes solicitaron al doctor Gramajo el cambio de nombre del Lago de Palermo por el de Rubén Darío, como un homenaje a la memoria del ilustre poeta.

El doctor Gramajo contestó a los representantes de "Nosotros" que estimaba "excesivo" el proyecto que le presentaban y que, en consecuencia, no contasen con su apoyo.

Ayer por la tarde tuvo lugar en el local de la Asociación de la Crítica, la reunión a que había sido convocado un núcleo de escritores, a fin de cambiar ideas respecto al homenaje que se piensa tributar al autor de "Prosas profanas".

Convinieron los presentes, citar a una nueva reunión, que debe celebrarse el lunes próximo a la misma hora, a la cual serán invitados los amigos íntimos de Darío, algunos escritores y demás personas que espontáneamente deseen adherirse al homenaje.

Caballos para Francia

Se anuncia para el lunes o martes la salida del vapor inglés Kildale, que se encuentra en el dique 1.

Este barco conducirá una partida considerable de caballos destinados al ejército francés.

Vanguardias de la patria

2a. división de niñas

Bajo el mando de la oficiala de tercera, señorita María Antonia La Rocca, se ha constituído la segunda división de niñas de los Vanguardias de la Patria. El nuevo cuerpo ha quedado bautizado con el nombre de "San Lorenzo".

La ceremonia de la fundación se realizó en casa de la señora María López de Gómez, y a ella asistieron delegaciones de todos los demás cuerpos de tierra y de mar de los Vanguardias, así como su director general, señor Zenón Garaña Morales.

Abrió el acto la señorita La Rocca, quien en un conceptuoso discurso esbozó el fecundo programa de labor de la nueva compañía.

En seguida el señor Garaña Morales pronunció breves palabras de aliento, agradeciendo su presencia a la numerosa y selecta concurrencia.

Por último, la señora de Gómez ofreció un té.

Damos a continuación el Código de Honor de la sección femenina de los Vanguardias de la Patria:

1.º Ama y venera a Dios y a la Patria.

2.º Ama, respeta y obedece a tus superiores.

3.º Trata con cariño y no reprendas con palabras duras a tus subalternos y compañeros, cuando faltaren, y serás querida y respetada.

4.º Sé solícita y cariñosa para con tus iguales, buena y cortés para con las "Vanguardias", tus hermanas.

5.º La virtud resplandezca en tu frente: lleva muy alto tu nombre de mujer y de argentina.

6.º Arranca de tu pecho todo germen de envidia, pues ésta es la semilla del árbol del mal.

7.º Practica la caridad generosamente y sin ostentación: la vanidad y la pompa la hacen humillante y contraproducente.

8.º No murmures de nadie ni a nadie acuses: estas faltas son imperdonables.

9.º Estudia y enseña a tu vez, por tu bien y por el de la humanidad, así como para la grandeza y la honra de la patria.

10. El aseo brille en tus vestidos, tus cabellos y tus manos.

11. Sé valiente y serena en todos tus actos; sé siempre perseverante para vencer y triunfar.

12. La bondad y la sencillez de la "Vanguardia de la Patria" debe ser comparable sólo con la modesta belleza de la violeta.

CONSCRIPTOS DE LA ARMADA

Al distrito militar número 1, se han presentado 128 conscriptos pertenecientes a la armada y cuatro que corresponden a otros distritos.

De éstos han sido incorporados 96, quedan 36 sin incorporar por causas justificadas.

LA PAJA DEL LINO

Su aprovechamiento industrial

EXPERIMENTACIONES QUE DEBEN ESTIMULARSE

La necesidad hace industriosos a los hombres, dice un viejo proverbio. Debemos convenir en su verdad, ya que tenemos, a la vista, numerosos ejemplos, tales como las conquistas de la industria alemana que, forzada por las circunstancias, ha logrado soluciones que parecieran imposibles, como la fabricación del caucho integral y de sucedáneos del algodón, la glicerina y otros productos de los cuales se ve privado aquel país desde el establecimiento del bloqueo inglés.

Empero, la verdad del proverbio no reza respecto a nosotros, sino en forma muy relativa. Somos poco industriosos, a pesar de la necesidad.

Por ejemplo: desde que nuestro país exporta, en grande escala, cereales para Europa, ha sido un problema el de los envases económicos. La sencilla bolsa de arpillera ha motivado más preocupaciones que las más hondas cuestiones económicas, sin que hasta ahora se haya logrado llegar a una solución satisfactoria para nuestra agricultura, que todos los años debe inquietarse por la forma y condiciones en que podrá adquirir aquel envase. La causa de esta preocupación deriva de que la arpillera es un artículo extranjero, cuya provisión no es siempre segura y cuyo precio resulta recargado, a pesar de lo ínfimo de la materia, por el transporte, los seguros, los intermediarios y la especulación.

Muchas veces se ha tratado de sustituir aquel producto con otro más económico, buscando en el país una fibra vegetal susceptible de ser tejida. Las investigaciones efectuadas a ese efecto demostraron la riqueza de la flora nativa en plantas textiles, sin que las experimentaciones se intensificaran, empero, en buscar su industrialización.

Una de las fibras vegetales que, por su abundancia, se creyó factible de aprovechar fué la del lino trillado. El ministerio de agricultura ordenó diversos estudios al respecto; muchos particulares se interesaron en la cuestión y aunque los resultados no fueron definitivamente satisfactorios, quedó la evidencia de que tan solo dependía del hallazgo de un sistema práctico y económico de elaboración el convertir aquella abundantísima materia prima en fibra textil.

Como siempre, la falta de perseverancia hizo que se abandonasen tan interesantes experiencias y los técnicos ministeriales y el mismo ministerio se despreocuparon de la cuestión. Sin embargo, algunos particulares continuaron los experimentos y sabemos de quienes han llegado a soluciones satisfactorias. Pero, como de costumbre, falta a esos espíritus emprendedores, **el estímulo y la** ayuda necesarios para poder aplicar, en grande escala e industrialmente, el resultado de sus experimentaciones, que quedarán, sin aquella ayuda, sin utilidad.

Creemos conveniente que el ministerio de Agricultura se interesase nuevamente en un asunto de tanta importancia, y la forma más práctica de hacerlo sería estableciendo premios para aquéllos que en un término dado presentasen muestras aceptables de fibra de lino susceptible de tejimiento.

En tal forma, los industriales podrían obtener el concurso de los capitalistas, el problema hallaría fácil solución, sin erogaciones grandes para el erario y nuestra agricultura tendría, al fin, lo que busca desde largo tiempo: un producto nacional, económico y abundante, para reemplazar al yute extranjero, cuyo precio hace gravosa la adquisición de envases para los cereales de nuestras cosechas.

FIESTAS DE CARNAVAL

EN LOS CENTROS

Como anunciamos en la sección respectiva, los centros y sociedades recreativas han iniciado los ensayos de sus comparsas y los preparativos para los diversos festejos que tendrán lugar con motivo de las próximas fiestas de carnaval que prometen estar muy animadas.

Las diversas agrupaciones han organizado concursos de bailes de disfraz y fantasía en los que se disputará valiosos premios.

—En Flores, Belgrano, Avellaneda y otros barrios y pueblos vecinos se han formado las comisiones que correrán con la organización de los corsos.

EL ULTIMATUM

El 4 de marzo celebrará un gran baile de disfraz y fantasía en los lujosos salones de la Unione e Benevolenza. La comisión directiva ha estudiado minuciosamente la forma de dar a la fiesta el mayor lucimiento posible, habiéndose resuelto permitir el juego de serpentinas y flores en el local del baile.

Las invitaciones pueden solicitarse en la secretaría del centro, Paseo de Julio [illegible], [illegible] las condiciones que para ello [illegible] comisión directiva.

TOME Y TRAIGA

Esta sociedad en unión con el centro [illegible] España y el club Leandro N. Alem, ha resuelto llevar a cabo bailes de disfraz y fantasía los días 4, 5, 6, 7, 11 y 12 de marzo próximo y matinées los días 5, 6, 7 y 12, en el salón de la Sociedad Española de Belgrano, General Paz 1760.

Se han instituído 10 grandes y valiosos premios, que estarán en exhibición en la calle Cabildo 2277 y que serán discernidos a los centros, sociedades, disfraces de fantasía y máscaras sueltas que se presentasen a concurso. Se ha designado al efecto un jurado compuesto de cuatro personas, presidido por el señor Carlos Rosconi.

LOCO Y SU CRIA

Se prosiguen con entusiasmo los ensayos de la comparsa de cocoliches que ha organizado este centro humorístico.

LOS BANDIDOS DE LA PAMPA

Ensaya este centro criollo [illegible] números del programa que desarrollará en las próximas fiestas de carnaval, [illegible] recorrerá los centros y corsos, presentándose a los concursos con un núcleo escogido de elementos.

JUVENTUD UNIDA DEL SUD

Esta sociedad recreativa, coral y [illegible] ha resuelto salir en los próximos días de carnaval con banda, banda lisa, orquesta [illegible] a visitar los corsos, familias y sociedades amigas.

Han sido abiertas las inscripciones para socios en el local de ensayo y [illegible] baile, 25 de Mayo 445.

Simulación de estados financieros

El 22 de enero apareció en los diarios de la mañana la siguiente noticia de La Plata: "Hoy se pagará a los empleados de la administración provincial sus sueldos correspondientes al corriente mes". Y ese mismo día se cumplió la orden del gobierno y el personal de las oficinas de la administración bonaerense cobró sus haberes con una semana de anticipación a la fecha de vencimiento de su mensualidad.

Con este desprendimiento el gobierno platense se proponía dar un golpe de efecto. Su propósito era demostrar que las finanzas provinciales eran tan prósperas — al revés de lo que sostenía la prensa — que la tesorería se hallaba en condiciones de adelantar los sueldos a todo el personal de la administración.

La actitud del gobierno produjo su efecto inmediato. Y se creyó realmente que había error en las informaciones que [illegible] de muy distinta manera el estado financiero de la provincia. Pero el oficialismo de La Plata en finanzas como en política tiene sus combinaciones para salir de apuros y a una de esas maniobras se echa mano para simular un estado de cosas que difiere en absoluto de la verdadera realidad.

Tironeando de todos lados el gobierno consiguió el dinero necesario para pagar a los empleados de los ministerios y de algunas de las oficinas que funcionan en la capital de la provincia. Y a esos pagos quedó limitada la orden del gobierno porque no había recursos para más y no era posible hacer milagros.

Por lo tanto, el efecto que se propuso conseguir el gobierno queda destruído con los mismos hechos. A los empleados se les pagó su sueldo una semana antes de terminar el mes. Pero estamos a 12 de febrero y los vigilantes de la campaña no han visto todavía un solo centavo de sus haberes de enero. Los pobres están viviendo de lo que les prestan los usureros.

¿Y para qué hablar de los maestros de escuela? ¿Y para qué mencionar a los empleados de algunas reparticiones del ministerio de obras públicas?

EXPORTACION DE CEREALES Y ALCOHOL

El vapor nacional Patagones, que se encuentra en el Riachuelo descargando una partida de sal que trajo de Cádiz, pasará en la semana próxima a los diques a cargar alcohol y cereales para Francia.

Es probable que con el mismo destino el 20 del corriente salga otro vapor llevándose otra partida de alcohol.

Un accidente marítimo

No se tienen noticias de la barca noruega Whinlatter, que varó ayer en las inmediaciones del banco Ortiz.

Se cree, sin embargo, que la barca ha zafado ya de su varadura, pues el río había crecido hasta alcanzar a 28 pies

UNION CIVICA RADICAL

LA MANIFESTACION DE ESTA NOCHE

Concentracion de las circunscripciones 3a., 4a., 12a. y 13a.

IMPORTANTE ACTO CÍVICO

ASAMBLEAS DE HOY Y DE MAÑANA EN LA PROVINCIA

DIVERSAS INFORNACIONES

LA CONCENTRACION DE CIRCUNSCRIPCIONES

GRAN MANIFESTACION RADICAL DE ESTA NOCHE

Detalles de su organización. — Conferencias previas. — Itinerario que recorrerán los comités.

Hoy se realiza la manifestación radical que patrocinada por los comités de las circunscripciones 3.a, 4.a, 12.a y 13.a ha despertado el mayor entusiasmo en la capital, habiendo obtenido la espontánea adhesión de varios subcomités. El acto promete revestir importancia y desde luego puede anticiparse que resultará una manifestación digna del partido por su cordura, por su orden y por el optimismo de quienes vayan en ella.

La circunscripción 3.a realizará en primer término, una conferencia, a las 8.30 en Montes de Oca y Caseros, donde harán uso de la palabra los doctores Carlos F. Melo y Arturo Goyeneche.

La 4.a realizará su mitin en Almirante Brown y Senguel, donde pronunciará un discurso el doctor Ernesto H. Celesia, dirigiéndose por Almirante Brown y Olavarría a Montes de Oca y Caseros para reunirse con los manifestantes de la 3.a y siguiendo ambas por Montes de Oca y Bernardo de Irigoyen hasta ésa e Independencia, encontrándose ahí con los afiliados a la circunscripción 12a.

Este comité ha organizado dos conferencias, una en Carlos Calvo y Cevallos y otra en Carlos Calvo y Balcarce. Allí hablará el señor Luis Marforio, y en la última el doctor Luis Alvarez Prado.

A las 9.30 las dos columnas de esta circunscripción se reunirán en Bernardo de Irigoyen y Estados Unidos, donde harán uso de la palabra los doctores José M. Giuffra y Florencio Villegas Basavilbaso.

A las 10.30 las circunscripciones 3.a, 4.a y 12.a ya reunidas como indicamos, irán al encuentro de la 13.a que tiene su mitin en Belgrano y Bernardo de Irigoyen a cargo del coronel Pereyra Rozas y señores Guillermo Sullivan y Francisco Jarrigue.

Realizada la concentración total, los cuatro comités irán por Avenida de Mayo a la plaza del Congreso, frente al Comité de la Capital, desde cuyos balcones saludarán a los manifestantes los diputados nacionales Tomás A. Le Bretón, Tomás de Veyga y los doctores José P. Tamburini y José González Pagliere y Pedro Insúa Dorrego, disolviéndose lugo la manifestación.

—El subcomité "Mariano Moreno" de la circunscripción 3.a. invita a sus afiliados a concurrir a la conferencia de la misma, en Montes de Oca y Caseros, y plegarse luego a la manifestación.

—El subcomité "Patria" realizará una conferencia en Caseros y Boedo, dirigiéndose luego a formar parte de la concentración.

—El subcomité "Capitán Miguel González" realizará una conferencia en Entre Ríos y Caseros, agrupándose también luego con las circunscripciones organizadas de la manifestación.

✡ ✡ ✡

CONFERENCIAS ANUNCIADAS

Para hoy—

De la circunscripción 9.a y de la 19.a, en Córdoba y Bustamante.

Hablarán los doctores Alois Bachmann y Andrés Ferreyra (hijo), por la 9.a, y por la 19.a los doctores Carlos F. Melo, Benjamín Bonifacio y Pedro P. Sanguinetti.

—De la circunscripción 11.a, en Larrea y San Luis.

—Del comité de la juventud "Angel Pizarro Lastra" (Socorro).

—Del subcomité "Doctor Hipólito Irigoyen", de la circunscripción 17.a, en las calles Avilés esquina Conde, a las 8.30 p. m. Harán uso de la palabra los doctores: José González Pagliere, Italo Di Napoli, y los señores: Guillermo Súllivan, Guillermo García, José Sommariva y Alberto Alcántara.

—De la 1a. circunscripción, en Laguna y Directorio, a las 8.30 p. m. Oradores: señores Enrique Pereyra Lezica, Domingo Basili y José Nisseggi.

—La circunscripción 18.a (Las Heras) realizará esta noche a las 8.45 una conferencia de propaganda en su espacioso local, calle Guemes núm. 4034, entre las de Canning y Malabia.

Abrirá el acto el doctor Amadeo E. Grandi y le seguirán en el uso de la palabra los doctores Mariano G. Calvento, Andrés Ferreyra (hijo), Ernesto H. Celesia y Carlos F. Melo.

Ya han sido inaugurados varios locales para el funcionamiento de las subcomisiones de circuito y antes de fin de mes se hará con los que faltan hasta completar el número de trece que componen esta sección electoral.

Para mañana domingo—

—Del subcomité "Santiago H. Pérez" (circunscripción 5.a, Flores), en Avellaneda y Nazca, a las 5.30 p. m.

Harán uso de la palabra los doctores: Manuel A. Mitchel, Benjamín Bonifacio, Italo A. Napoli y los señores Hipólito Lerroux y Domingo Vila Bravo.

—Del subcomité "1.o de Julio" (circunscripción 5.a), a las 8 y 30 p. m., en Gaona y Espinosa. Oradores: doctor José León Rodeyro, doctor Francisco Beiró, doctor Domingo D. Castro, escribano Mario Jiménez y señores: Benito Eizaga Place, Claudio Troncoso y J. M. Castelao.

—De la circunscripción 1a., en Rivadavia y Lacarra, a las 8.30 p. m., a cargo de los doctores José González Pagliere y Benjamín Bonifacio y señor Francisco Turano.

—De la circunscripción 6.a en Boedo e Independencia, en colaboración con la 8.a y 9.a Oradores: Doctor José P. Tambonini, Juan José Bonifacio, Pedro López Anaut, José C. Raices y Guillermo Súllivan.

Día 15—

De la circunscripción 9.a, festival en el Cine Excelsior, Corrientes 3234.

Hablarán los diputados nacionales: doctor Tomás A. Le Bretón, señor José Luis Cantilo y el doctor Mariano S. Calvento.

Se expiden las localidades en el local del Comité, BeBrmejo 53.

—Del subcomité "Julio Fernández Villanueva" (circunscripción 17.a), en Charcas y Bombland a las 9 p. m.

—De la 10.a, en Venezuela y Pasco, a las 9 p. m. Hablarán los doctores: Antonio Petrozzi, Luis Alvarez Prado y Domingo Basili.

Día 16—

Velada cívica del club juventud "Doctor Agustín Rocca", de la 17.a, en el salón Newbery 3457.

Día 17—

De la circunscripción 6.a, a las 8.30, en Río Cuarto y José María Moreno.

Día 19—

De la circunscripción 11.a, en Tucumán y Azcuénaga.

Día 18—

De la circunscripción 10.a, inaugurando oficialmente el subcomité "Benjamín Mazzuca Haylan", instalado en Rincón 658

Día 20—

De la circunscripción 3.a, subcomité Lorenzo J. Solari, en Martín García y Patricios.

—De la circunscripción 9.a, en Venezuela y Catamarca, a las 5.30 p. m.

Día 22—

Del subcomité "Julio Fernández Villanueva" (circunscripción 17.a), en Costa Rica y Andrés Arguibel.

Día 23—

De la circunscripción 9.a, en Tucumán y Anchorena, a las 8.30.

Día 24—

De la circunscripción 11.a, en su local Azcuénaga 359.

Día 26—

De la circunscripción 9.a, en su local Bermejo 53, a las 8.30.

—De la circunscripción 11.a, en Viamonte y Paso.

Día 28—

Del subcomité "Julio Fernández Villanueva" (sección 17.a), en Cabrera y Carranza.

✡ ✡ ✡

SUBCOMITE "ANTONIO MARTINEZ"

De la 6.a

Bajo la denominación de "Antonio Martínez", se inaugurará hoy 12, en el local calle Castro Barros 1070, el subcomité correspondiente a los circuitos 42, 43 y 44 de la sexta circunscripción de la Unión Cívica Radical. El acto será precedido de una conferencia cívica que tendrá lugar en las calles Boedo e Independencia, a las 8.30 de la noche, habiéndose designado los siguientes oradores: Doctor Francisco Beiró, doctor Víctor M. Molina, doctor Pedro López Anaut, doctor José León Rodeyro, doctor Eduardo M. Tomazewswi, doctor González Pagliere y don Miguel del Rivero.

La comisión directiva seccional invita al acto a todos los correligionarios de dichos circuitos.

✡ ✡ ✡

CIRCUNSCRIPCION 14.a

La conferencia de anoche

Anoche, a las 8 y 30 p. m., se llevó a cabo la conferencia que esta circunscripción tenía anunciada en la calle Córdoba y Uruguay.

Ante un numeroso público que acudió a oir la palabra de los oradores, ocupó la tribuna el diputado nacional Dr. Tomás Le Bretón, quien hizo un ameno discurso analizando la labor negativa obstruccionista que han desarrollado los socialistas en el Congreso, guiados por la desenfrenada ambición de conservar sus bancas a costa de sus convicciones.

Siguió en el uso de la palabra el señor Raúl Carranza, quien historió la improvisación del Partido Demócrata Progresista demostrando con precisión que esté es un conglomerado de ambiciosos y fracasados, que no podrán llegar jamás al poder porque el pueblo los repudia.

Los doctores José P. Tamburini y Pascual Passarello se refirieron asimismo a la actualidad política que el partido Radical no tiene a su frente enemigo alguno que pueda disputarle la victoria, y por el contrario, han debido esos adversarios precarios acudir a pactos inmorales ante la preponderancia del enemigo común que no obstante todo ha de vencerlos.

Los oradores fueron muy aplaudidos y la conferencia, que resultó eficaz y ofreció animado aspecto, terminaba aproximadamente alrededor de las 11 p. m.

✡ ✡ ✡

CIRCUNSCRIPCION 17.a

El acto de ayer

Como se había previsto, un numeroso grupo de correligionarios acudió a la conferencia que efectuaba anoche el subcomité obrero de esta circunscripción, en la calle Honduras y Carranza, a las 6 y 30 p. m.

Hablaron los señores: Aureliano Gallardo, José Sommariva, Pedro Costa, doctor Italo A. Napoli y Gregorio García, que se ocuparon de temas de palpitante actualidad, como el famoso asunto del "Hogar Obrero", leyes de jubilación ferroviaria, casas para obreros, y de las mil escuelas que proyectan los socialistas, como plataforma electoral, y comentando también la actuación política de los partidos y demostrando que el único que encaraba los problemas nacionales, con acierto, moralidad y criterio amplio, era el radical, pues los otros recurren a pactos (como el de Córdoba), y alianzas inmorales.

El acto se disolvió en medio del mayor entusiasmo.

✡ ✡ ✡

INFORMACIONES DIVERSAS

El comité de la circunscripción 9.a invita a los correligionarios de los circuitos 74, 75, 76 y 77 a concurrir a la conferencia organizada por el comité de la sección 6.a el domingo 13 a las 8.30 p. m. en las calles Independencia y Boedo.

—En el comité de la 17 se ha constituído una subcomisión provisional con el fin de proceder a la instalación de un subcomité en los circuitos 158 y 161 (Palermo), habiendo instalado la subsecretaría y tesorería provisional en la calle Conde 654.

—El subcomité «Cornelio Baca» de la circunscripción 3.a se ha trasladado a su nuevo local Luzuriaga 20, donde realizará esta noche una conferencia.

—El club "Baluarte Radical", de la circunscripción 8.a, obsequiará a los niños de su parroquia con una función de cinematógrafo, que se realizará mañana domingo, a las 10 de la mañana, repartiéndose a los pequeños bombones durante los inervalos.

El acto se realizará en el salón San Juan número 2540.

—La comisión directiva del subcomité de la circunscripción 10a. "Benjamín Mazzuca Haylan" ha quedado constituída en la siguiente forma:

Presidente, señor Ramón Faria Paz; vicepresidente, Santiago Bardier; secretario general, Benito Stefanelli; secretarios, P. Calderón Páez, Fernando L. Senepar; tesorero, David Dondero; protesorero, Nicolás E. Canavesi; vocales: Pascual Chiacco, Luis Dondero, José Chiacco, Pablo Cusano, José V. Fernández, Pascual Martino, Bartolomé Neseche, Esteban S. Paul, Alberto B. Lacativa, Juan Perona, Francisco Seituno, Eliseo F. Frugone, Adolfo Farsetti, Pedro Giorgi, ilverio Bueno, Carlos calle Rincón 658 y funciona todos los días de Conti, Santiago Bueno y Francisco Martino.

La secretaría ha quedado establecida en la 8 a 10 a. m., de 1 a 6 y de 8 a 11 p. m.

✡ ✡ ✡

BUENOS AIRES

El comité local

MAR DEL PLATA, febrero 12. — En el local de la calle Rivadavia se reunió la comisión del partido de la Unión Cívica Radical que preside el señor Luciano Arrué.

Se dió cuenta de numerosas adhesiones recibidas que se mandaron incorporar al libro respectivo.

Se resolvió establecer una academia de fiscales, a fin de dar lecciones prácticas a los ciudadanos que desempeñarán estos cargos en las mesas de la futura elección nacional.

Se encarga a la presidencia confeccionar un proyecto de los actos de propaganda que se llevarán a cabo y que se intensificarán a medida que se acerque el día del acto electoral, así como la distribución de todos los trabajos a efectuarse.

Nombróse la comisión revisora de cuentas del comité que quedó compuesta por los señores: Agustín Muguerza, Andrés Alvarez, Venancio Fullaondo, Luis Massone (hijo) y Pedro A. Rovere.

Propaganda electoral del radicalismo

OLAVARRIA, febrero 12. — Antes de fin de mes se reconstituirá en Hinojo un subcomité radical que tendrá jurisdicción en la zona del partido que comprende los núcleos de la estación, de la Colonia, Sierras Bayas, Cerro Sotuyo, Nieves y San Miguel.

A ese objeto se congregarán los correligionarios en el local del subcomité el día que se designará al efecto, para elegir sus autoridades y escuchar a la vez, las conferencias que darán los delegados del comité central de la provincia y de la capital federal, invitados especialmente para tomar parte en dicho acto.

Dado el entusiasmo que reina en el radicalismo y el interés que despierta en todos los ánimos la lucha presidencial, no cabe duda que la asamblea será numerosa y animada.

El comité local contribuye con todos sus medios de propaganda para dar al acto el mayor ambiente y el significado que debe tener en consonancia con sus principios.

Conferencia política

PERGAMINO, febrero 12. — Esta noche el comité local efectuará, a las 9 p. m., una asamblea política en la plaza Merced.

La conferencia estará a cargo de los doctores Perfecto Araya y Julio A. Rojas.

Conferencia cívica

HAEDO, febrero 12. — El subcomité "Alejandro Moreno" anuncia para el sábado 19 del corriente una gran conferencia de propaganda, que se llevará a cabo en el salón Rivadavia, de esta localidad.

Harán uso de la palabra varios oradores de la capital federal, entre los que se encuentra el doctor Celesia.

Asamblea radical

ITUZAINGO, febrero 12. — Intensa es la propaganda que desarrolla el comité local.

El viernes último realizó una conferencia política en la que se nombró la comisión directiva del subcomité.

En estos últimos días se han recibido algunas valiosas adhesiones, todas ellas firmes y decididas.

Importante adhesión

RIVADAVIA, febrero 12. — El señor Guillermo Bunge, acaudalado hacendado del partido de General Villegas, acaba de enviar su adhesión al comité del partido Radical de la provincia.

Dice el señor Bunge, en uno de los párrafos de su carta: "Esta resolución la tomo después de haber estudiado detenidamente el programa de todos los partidos que actúan en el país y ante el convencimiento eminentemente nacional, capaz de llevar a nuestra patria al progreso que con justicia aspiramos todos los argentinos".

Tachas al padrón

LA PLATA, febrero 12. — El juez federal doctor Zavalía, eliminó del padrón correspondiente a la Ensenada a más de seiscientos sesenta ciudadanos.

Este padrón de verdad, que servirá para las elecciones de abril, se debe a la diligencia del señor Pedro Haramboure, presidente del comité radical de la localidad.

Las tachas que presentó el señor Haramboure ascendían a más de setecientas.

La impresión del padrón estará lista para antes del 20 del corriente mes.

Propaganda radical. — Diversas asambleas

CHIVILCOY, febrero 12. — Para el 20 del corriente ha sido fijada la fecha en que tendrá lugar una gran asamblea del partido Radical en el vecino pueblo de Alberti.

Asistirán delegaciones de Chivilcoy y otros partidos limítrofes, así como de la metrópoli.

De esta ciudad irá una banda de música que amenizará el acto.

Con tal motivo se asegura que ingresarán al partido Radical valiosos elementos que hasta ahora habían permanecido alejados de la política, con oasí se producirá el ingreso de un conocido político que ha resuelto separarse de las filas ugartistas a las cuales perteneció hasta hace poco.

El partido Radical va, pues, de triunfo en triunfo, suponiéndose que el 2 de abril no tendrá adversarios.

El domingo próximo irá a Benítez una delegación radical, invitada por los partidarios que en ese punto tienen, a efecto de proceder a la constitución de un subcomité que ha de correr con los trabajos de propaganda de ese radio.

Hoy partirá otra delegación con destino a Henry Bell, donde también se constituirá otro subcomité, como así uno más en uno de los cuarteles próximos de esta ciudad.

El avance del radicalismo ya es incontenible, resultando que el partido de Chivilcoy será uno de los que más contribuya al triunfo de la causa popular.

Propaganda partidaria

MORON, febrero 12. — La comisión directiva del comité central de la localidad y comisión de propaganda del mismo, en combinación con los subcomités de esta jurisdicción, han iniciado con marcada actividad la propaganda electoral que culminará en abril próximo.

La acción radical

LA PLATA, febrero 12. — Los miembros de la comisión directiva del comité de la sección 3.a se reunieron anoche, a las 8.30 p. m., para tratar asuntos de interés.

—Los componentes de la comisión de propaganda del club "4 de febrero", de la sección 2.a, fueron invitados a la reunión que tuvo lugar anoche, a las 8.30 en su local de la calle 42 esquina 11.

Asamblea radical

ROJAS, febrero 12. — El 20 del corriente se celebrará un acto cívico en la vecina población de Carabelas (F. C. C. B. A.), con motivo de la fundación de un subcomité radical, por los correligionarios de ésta. Asistirán al acto el doctor O'Farrell y otras personas de Pergamino. Se pronunciarán diversos discursos.

Reorganización de un comité

SAN JUSTO, febrero 12. — Con mucho entusiasmo se ha iniciado en esta localidad la reorganización del comité radical bajo la dirección del señor Jerónimo Podestá, cuyas autoridades serán proclamadas en un próximo acto público.

Próxima conferencia

GENERAL BELGRANO, febrero 12. — Reina intenso entusiasmo entre el elemento radical por oír la palabra autorizada del diputado nacional doctor Horacio B. Oyhanarte en la velada que el comité de la juventud, de quien es presidente honorario, piensa organizar el 19 del corriente, en el salón de la sociedad italiana.

✡ ✡ ✡

CORDOBA

El radicalismo en la provincia. — Constitución de subcomités. — La próxima campaña.

CORDOBA, febrero 12. — Con motivo de las próximas elecciones, que tendrán lugar en Río Primero, y habiéndose ya proclamado candidato a senador por el partido Radical al señor Luciano Vaca, los correligionarios de ese departamento están empeñados en el trabajo eficaz que les caracteriza y que en más de una ocasión se ha traducido en triunfo.

En la localidad de Montecristo, en casa del señor Barabino, se verificó una reunión, a objeto de fundar un subcomité radical, con la asistencia de los señores: Rodolfo Toledo Pérez, Modestino Toledo, Plácido Pérez y Ricardo Smith, quienes venían de Remedios, y de numerosos ciudadanos, constituyéndose el subcomité con las siguientes autoridades:

Presidente honorario: señor Ricardo Smith; presidente efectivo, Tránsito Pérez; vicepresidente 1.o, Luis Barabino; vicepresidente 2.o, Baltazar Avendaño; tesorero, Nestor Vázquez; protesorero, Miguel D. Aráoz; secretarios: Horacio Mosconi y Leopoldo Barabino Scasso; vocales: Camilo Isleño, Eleodoro Urán, José Cabrini, José Mosconi, Miguel Angel Aráoz, Carlos Avendaño, Alejandro Toledo, Justo Calderón, Enrique Sánchez, Inocencio Vázquez y Fernando González.

Delegados a la convención departamental: Tránsito Pérez y Luis Barabino; suplentes a la misma: Baltasar Avendaño y Miguel D. Aráoz.

En el acto firmaron el libro de adherentes, entre otros, los señores: Fernando González Ríos, Luis Barabino, Baltasar Avendaño, Néstor Vázquez, Miguel D. Aráoz, Leopoldo Barabino Scasso, Inocencio Vázquez, Horacio Mosconi, Eleodoro Urán, Camilo S. Isleno, José Cabrini, José Mosconi, Miguel A. Aráoz, Justo Calderón, Carlos Avendaño, Enrique Sánchez, Celedonio Avendaño, Liborio Calderón, Ramón Moyano (hijo), Capistrano Avendaño, Norberto Toledo, Pablo Ramos, Olegario Avendaño, Claudio Avendaño, Encarnacion F. Sánchez, Angel Guevara, Jorge González Juan José Urán, M. O. Tissera, Hernán A. Vitali.

✡ ✡ ✡

TUCUMAN

Junta de gobierno del partido Radical

TUCUMAN, febrero 12. — Celebró reunión la junta de gobierno de la Unión Cívica Radical, tomando diversas resoluciones.

✡ ✡ ✡

LOS SUCESOS DE PIROVANO

En nuestra crónica de los sucesos políticos del 4 de febrero de 1905 se ha deslizado un error que es de nuestro deber rectificar, para definir responsabilidades de las personas aludidas. El señor ex teniente Eduardo Gibelli no tuvo la misión con que allí se le hizo figurar, sino otras personas que no supieron responder a la confianza que en aquellos momentos de sacrificio le delegaron sus correligionarios. Con esta aclaración dejamos las cosas en el lugar que les corresponde por la verdad histórica.

INSTRUCCION PUBLICA

COLEGIO NACIONAL DE BUENOS AIRES

La expedición de boletas para el pago de derechos de examen de ingreso, comenzará el lunes 14 del corriente de 9 a 11 de la mañana y de 1 a 4 de la tarde.

RENUNCIA

Ha sido aceptada la renuncia presentada por la señorita Manuela Quiroga, maestra de la escuela nacional número 50 "Los Zazos", de la provincia de Tucumán.

Nombróse en su reemplazo con antigüedad de la fecha en que se le dé posesión del puesto, la maestra normal señorita Elena Frontini.

CESION GRATUITA

El consejo nacional aprobó el contrato de cesión gratuita celebrado entre el inspector seccional respectivo y el señor Claro Amaya, por la casa propiedad de este último destinada a la escuela nacional número 77, "El Salado de Amaya", en San Martín, provincia de San Luis, por el término de un año a contar desde el 22 de noviembre de 1915.

CONTRATOS DE LOCACION

Con destino a la ampliación de la escuela número 10 del distrito escolar 19, el consejo nacional celebró un contrato de locación con el señor Angel Tranzese, por la casa de su propiedad, calle Patagones 2050, mediante el alquiler mensual de $ 170.

—Fué también autorizada la celebración de un contrato de locación con los señores Eduardo y Ada Picciafuocco, por la casa de su propiedad sita en la calle Monroe 3231, con destino a la escuela número 13 del consejo escolar 15, que será trasladada del lugar que actualmente ocupa al que se toma en locación, mediante el alquiler mensual de $ 260 durante cinco años.

DE LA PLATA

SUPREMA CORTE

Ayer, ante el presidente de la Corte, Dr. Llambí, prestó juramento de ley para desempeñar el cargo de secretario del juzgado civil y comercial del departamento Costa Sud del doctor Walker, el escribano don Rodolfo López Cabanillas.

MONTE DE PIEDAD MUNICIPAL

El P. E., en el deseo de remediar la situación afligente porque atraviesa esta institución debido a su falta de capital y con el fin de favorecer las operaciones de préstamos que ésta realiza, ha autorizado al comisionado municipal para solicitar del Banco de la Provincia un empréstito de 15.000 pesos moneda nacional.

JUNTA ELECTORAL

En la junta electoral de la provincia nos informan que: habiendo terminado el período de tachas, se procederá a la formación del registro dentro de 15 días. Para el 1.o de marzo quedarán terminados los padrones de Saladillo, General Arenales, F. Varela y Balcarce.

El 20 se terminará el de Trenque Lauquen.

TRIBUNAL DE CUENTAS

A pesar de la tolerancia con que procede el Tribunal de Cuentas, debido a la naturaleza de su composición, con los encargados de presentar los balances municipales de los diversos partidos de la provincia, no puede menos que reprobar constantemente las irregularidades que en éstos se cometen. El Tribunal de Cuentas señala el inconveniente que evidencia el autorizar gastos durante el año por un 50 por ciento más de lo recaudado. Además observa que las cuentas deben enviarse detalladamente y no en cifras globales.

En el acuerdo tenido el día 7 pasado se resolvió aprobar las cuentas presentadas por la municipalidad de Rojas, referentes al ejercicio de 1914, el cual arroja un saldo de 31.85 que pasa al siguiente año.

ESCUELA DE AVIACION DE LA ARMADA

Por el ministerio de Marina se dió un decreto ayer creando la escuela de aviación de la armada y parque de aerostación en los terrenos cedidos con ese objeto por el gobierno de la provincia.

El sitio elegido para esta fundación es el ocupado por el histórico fuerte de Barragán, y resuelve además el decreto aludido que el primer hangar llevará el nombre de la primera víctima de la aviación en la armada, condestable Joaquín Oitaven.

ROBOS ESCLARECIDOS

Han sido puestos a disposición del juez del crimen Dr. Ocampo los sujetos Pedro Rodríguez, Horacio Aparicio y Francisco Napolitano por la policía de investigaciones de esta ciudad.

Los nombrados están convictos y confesos de ser los autores del asalto que el 30 de diciembre pasado sufriera don Bautista del Vechio, quien además de ser violentamente golpeado fué despojado de ropas, alhajas y diversos objetos de valor.

—Han sido detenidos también por diversos robos cometidos en la Ensenada los sujetos Francisco Napolitano (a) Chuñulo y Nicolás Destaci (a) Gallinero.

Los nombrados han sido igualmente puestos a disposición del juez del crimen.

CAUSA FALLADA

El Dr. Frutos ha condenado a penitenciaría por tiempo indeterminado a Isaac Salcedo como autor del homicidio en la persona de Luis Silvano Rodríguez, a quien dió muerte con un martillo en Brandzen el 9 de Julio de 1915.

Departamento Nacional de Higiene

VACUNA CONTRA LA "COQUELUCHE"

El Departamento Nacional de Higiene ha pedido autorización para expender al público a $ 1 m n. cada frasco la "antitosina" vacuna preparada por el director del instituto bacteriológico, Dr. Kraus, para combatir la "coqueluche".

MULTAS Y APERCIBIMIENTOS

Se han aplicado apercibimientos a los farmacéuticos siguientes: señores Ismael Tiffemberg y Alejandro Duval por mala calidad del agua oxigenada recogida en sus farmacias; señor Valentín Prado del Campillo, de General Roca, por diversas infracciones de la reglamentación vigente; señor Manuel Ruibal Fariña por haberse ausentado de su farmacia sin el permiso reglamentario.

A los comerciantes de Comodoro Rivadavia señores Mendez, Matiada y Cía., se les aplicó una multa de $ 100 m n. por ejercer ilegalmente la farmacia.

PROFESIONALES AUTORIZADOS

Autorizóse al médico español Dr. Aníbal González Arroyo para ejercer su profesión en Alpachiri, Pampa Central; al auxiliar de farmacia señor Héctor Faccini para dirigir un botiquín en Larroudé, Pampa Central.

INSPECCION DE FARMACIAS

Autorizóse la apertura de la farmacia trasladada de la calle Iriarte N.o 2202 al N.o 2200 de la misma bajo la dirección del farmacéutico Don Hipólito Alvarez Gil.

Se inscribieron las farmacias Garay 1299 y Alsina 1202 a nombre de sus nuevos propietarios y directores responsables los farmacéuticos señores Salvador Verone y Enrique J. Doussart, respectivamente.

Inscribióse como auxiliar de farmacia a Don Gontardo Faravelli.

PERIODISMO

"EL FRATERNAL"

Hemos recibido el número 73 de esta revista, órgano de la Unión Española de Mozos y Cocineros.

En su interesante material, además de los artículos que tratan cuestiones gremiales, hay notas literarias y de actualidad general.

Por tal modo esta revista llena no solamente una misión económica sino también cultural.

VIDA OBRERA

COCINEROS Y ANEXOS

UNA SERIE DE ASOCIACIONES

La de "Cuochi e camarieri"

UNA INSTITUCION MUTUALISTA MODELO

La más antigua, fundada en 1885

En un artículo que titulamos "En el reino de la propina", dimos a conocer, en líneas generales, las peculiaridades más salientes del gremio de mozos de restaurants y cafés. Hoy nos vamos a ocupar de los cocineros y mozos de hoteles y restaurants en general.

Para asesorarnos y documentarnos debidamente, acudimos a la secretaría de la sociedad de socorros mutuos y protección al trabajo denominada "Cuochi e camariere", vale decir, cocineros y camareros, que tienen local propio en la calle Talcahuano entre las de Sarmiento y Cangallo.

El gerente de la misma nos proporcionó toda la información solicitada, mostrándose sumamente complacido de que un órgano de la prensa diaria, LA EPOCA, se interesara por este género de instituciones, ya que hasta la fecha nadie lo había hecho.

Centros similares, peculiaridades de ésta—

Nuestra sociedad, nos dijo, es entre las similares, porque hay varias: "La Unión Española", "La Liga Unión de Domésticos", "La Fraternidad", "La Unión Gimnasia", "La Allanza Gremial" y otras; la más antigua, y modestia aparte, puede afirmar que, como sociedad mutualista, es un modelo de organización. Su constitución data del 2 de mayo de 1885 y tiene como base primordial la hermandad entre sus asociados, el socorro mutuo y proporcionar trabajo a los desocupados; pero desecha toda discusión de índole política o religiosa, dejando, en ese sentido, la más amplia libertad de acción a sus afiliados. Limita el ingreso a los italianos, a los hijos de éstos y a aquellos de zonas que geográfica e históricamente, son pueblos italianos.

Los socios se dividen en activos, beneméritos y honorarios.

Se requiere, además de la nacionalidad, tener más de 16 años y menos de 45, presentando sus comprobantes de las casas donde hubiere trabajado.

Para obtener la inscripción de socio activo abonan, a título de ingreso:

De 16 a 21 años 12
„ 21 „ 25 „ 15
„ 25 „ 30 „ 18
„ 30 „ 35 „ 20
„ 35 „ 45 „ 25 beneficios.

En cuanto a la cuota mensual es de $ 1.50 y una adicional durante el primer año de $ 2 mensuales para la caja de pensiones.

En cambio gozan de los siguientes beneficios: asistencia médica y medicamentos después de los 6 meses del ingreso y subsidio después de un año.

En estas condiciones se otorga $ 1.50 diarios a los enfermos que guarden cama y $ 1 desde que se inicia la convalecencia.

Pesos 25 mensuales durante 3 años al ser declarado crónico.

Cuando el socio tiene más de 4 años de antigüedad y por causa de enfermedad los médicos le aconsejan la repatriación, la sociedad le costea la mitad del importe del viaje y $ 25 por una sola vez.

En los casos de fallecimiento $ 90 a los deudos.

La sociedad se halla en un estado económico floreciente. Su capital pasa de $ 85.000.

En el local social funciona una biblioteca y bufet.

Condiciones del trabajo—

Calcula el gerente de esta institución que el total de cocineros y mozos de hotel acaso se aproximen a 10.000.

En cuanto a los cocineros, los sueldos varían entre $ 100 y $ 500 mensuales; en cuanto a los "chefs" los hay que perciben mucho más.

Esta es la época más propicia, pues muchos salen a los balnearios y pueblos veraniegos.

Los desocupados entre los cocineros, el número es limitado.

Entre los socios de ordinario pocas veces los hay en vacaciones forzadas, pues se trata de personal seleccionado, entre el cual reina verdadero espíritu de solidaridad, de tal suerte que todo aquel que conoce la existencia de una vacante, la comunica de inmediato a la gerencia.

En muchos casos esta sociedad coloca a personal afiliado en las otras instituciones similares.

Sociedades autónomas—

En diversas ocasiones se ha intentado llevar a cabo una federación de las diversas organizaciones afines, pero siempre se ha tropezado con algunos inconvenentes, poco menos que insalvables, pues el gremio está dividido por nacionalidades y tendencias ideológicas, de manera que es muy difícil la unificación.

Por otra parte, no todas las sociedades tienen los elementos y patrimonio como el de "Couchi e camarieri"; de ahí que cada una se mantenga en la situación que se ha creado.

Esta sociedad se preocupa especialmente de devolver a sus afiliados la mayor suma de beneficios. He ahí por qué dentro de su modestia, dado que sólo cuenta con 250 cotizantes, constituye realmente un modelo de mutualismo.

Da una medida de su carácter de organización ejemplar el capital, más de $ 85.000, y su condición de institución legalmente organizada con personería jurídica.

Agricultura y Ganadería

LA RAZA JERSEY

La isla de Jersey, propia con su agradable clima meridional, posee un stock que en número varía entre 11.000 y 13.000. Se cree que las dos razas Jersey y Guernsey, tanto tiempo clasificadas por error bajo el nombre genérico de Alderney, son de origen francés. La renombrada superioridad de las Jerseys como ganado lechero, se remonta hasta cerca de 200 años, y la introducción de sangre extranjera ha sido prohibida desde 1763 por varios "Acts of the States of Jersey" para preservar la pureza y servir de protección contra enfermedades y, por consecuencia, la tuberculosis es desconocida entre el ganado criado en la isla.

Color y aspecto general — El color característico completo o único es de origen reciente y resultó de la selección por seguir la moda. Los colores predominantes son amarillo obscuro, castaño, y gris de diversos matices, claros y obscuros. Aunque en las vacas predominan los colores pálidos, en América está muy en boga el color fresa — un castaño obscuro sombrío salpicado de pelos de tinté rojizo — por ser, no sólo atrayente, sino indicativo de rica leche. El toro es generalmente más obscuro que la vaca, aunque no son raros amarillos obscuros con puntos negros. Buenos colores característicos son fresa, amalorada y blanca, de vez en cuando color crema o crema mezclada de blanco, negra con colorado en los ollares y espinazo, y también negra y negra y blanca". La Jersey, ciertamente, fué un tiempo descrita como "un animal feo y mal formado, de costados hundidos, ancho entre las costillas y ancas, encogido, de ancas agudas y altas con el lomo rillo obscuro, o bronceado con una faja castaño abigarrado en el lomo, y un anillo gris claro en el hocico; y un castaño obscuro con "boca melada" y castaño claro en el lomo y costados, que en el vientre se convierte en obscuro.

Esta es una gran mejora de la primitiva coloración, que comúnmente era colorada o co-

Toro Jersey, típico

hundido". No obstante se cuenta que poseía "la cabeza de un amarillo obscuro, mirada dulce", una elegante asta retorcida, orejas pequeñas, amarillas por dentro, limpio cuello y garganta, huesos finos, cola fina, y, por encima de todo, una ubre bien formada y espaciosa, con grandes hinchadas venas de leche"

Mejora de la raza. — A los coroneles le Conteur y le Cornu les corresponde más que a nadie el crédito de haber obtenido de este material crudo aunque útil el hermoso y simétrico animal de hoy, que en cuanto a perfección del verdadero tipo lechero bien puede desafiar a cualquier raza. El gran renacimiento de interés que dió lugar a resultados tan satisfactorios, se produjo con la formación en 1833 del Royal Jersey Agricultural and Horticultural Society, que impuso ordenanzas muy rigurosas respecto a las cualidades de los animales presentados a decoración por mérito, y más tarde a la inspección en el Herd Book, que fué empezado en 1866. La pureza de sangre no basta para la admisión. Cada animal tiene que llegar a un tipo de mérito establecido, una vaquillona dar una cría, y la producción (the performance) de la madre de un toro se cuenta por el lado del macho. Por estos medios la raza ha alcanzado preeminencia en leche rica, conteniendo glóbulos muy grandes, y un largo período de lactación, así como en la producción de grandes cantidades de manteca muy superior de un tono "botón de oro". Como el ganado de la isla es puro, es factible y conveniente tomar para reproductores de fundación ganado de méritos sobresalientes cuyos padres no han sido inscriptos. La vaca que ganó la medalla de oro en 1906, batiendo el record de la isla de veinticuatro horas con una producción de 3 lbs. 6 1|2 oz. (1,54 kgs.) de manteca, era una de esta clase.

Demanda de ganado Jersey en los Estados Unidos — Hacia 1853 surgió en los Estados Unidos una gran demanda de Jerseys, y para retener buenos animales reproductores por un tiempo, los premios ganados por toros eran confiscados si los animales no seguían en la isla por un año. En 1882 otra demanda excep-

Tipo de vaca Jersey

cional americana causó mucho daño en la cabeza fundación de la raza, pues se exportaron demasiadas vacas meritorias a precios entre libras 100 ($ oro 504) y libras 300 ($ oro 1512), y algunas a libras 500 ($ oro 2.520) y libras 1.060 ($ oro 5.342). El toro de mayor precio fué Wolseley, vendido por libras 200 ($ oro 1.008). Dinamarca es ahora una buena salida para ganado sobrante a precios comerciales.

Las Jerseys criadas fuera de la isla son generalmente más macizas y no tan ágiles, y cuando nacen en partes más frías del globo pueden resistir los climas menos afines mejor que las naturales de Jersey.

La English Jersey Cattle Society — La English Jersey Cattle Society (1878) publicó el primer tomo de su Herd Boock en 1879, e instruyó clases de prueba de manteca en las exposiciones en 1886, ejemplo que ha sido extensamente imitado por otros países. En Inglaterra los concursos anuales entre todas las razas lecheras, como en Tring, donde Lord Rothschild ofrece premios en las exposiciones Royal Agricultural, Bath y el Oeste, Royal Counties, y British Dairy Farmers, presentan resultados valiosos del movimiento.

Engorde para la producción de carne—Las crías machos que no se retienen para la crianza son habitualmente sacrificadas para ternera, aunque el Duque de Bedford y otros han demostrado que pueden ser engordadas con éxito. Por muchos años Mr. J. B. Ellis, de West Barsham, Norfolk, destinó anualmente unos 15 novillos (terneros) para su engorde con alimento idéntico al empleado para otros animales vacunos, y obtuvo resultados satisfactorios. Viviendo verano e invierno al aire libre, a los dos años de edad dieron un peso medio de más o menos 40 stones imperial (254 kgs.) de carne. La carne nada más que un 10 por ciento era amarilla y, aunque el color generalmente no era de lo mejor, el sabor y textura eran excelentes.

PROVINCIAS

BUENOS AIRES

Presentación de un joven, acusado inicuamente por la policía, como autor de un homicidio. — **Rumores sobre el presunto culpable.**

SAN PEDRO, febrero 12. — Se ha presentado ante el comisario inspector, señor Saavedra Medrano, quien le ofreció de orden del juez del crimen toda clase de garantías, un joven sobre quien el oficialismo local trató de hacer recaer la responsabilidad del homicidio del oficial Manuel Ferreyra. La no presentación hasta hoy parece ser debida a que el presunto acusado había ignorado que se hallaba aquí dicho inspector y temería ser objeto de vejámenes por parte de esta comisaría de tan triste fama. El oficialismo local, sin mayores motivos, acusó desde los primeros momentos a un joven radical, extraviando el criterio del propio juez del crimen y descuidando todas las pistas que podrían hacer descubrir al verdadero culpable, con menzándose a creer que sea él uno de los miembros del grupo que dirigía el mismo oficial. En cuanto a la momentánea ocultación de dicho joven, se considera que ha hecho bien en sustraerse a las persecuciones del oficialismo local.

El inspector señor Saavedra Medrano es un funcionario correcto y su presencia ha sido tranquilizante para el espíritu del vecindario, quien contempla con simpatía su ecuanimidad. El juez del crimen tiene conocimiento de la presentación del pretendido autor. El vecindario se ha informado con satisfacción de esa presentación, pues el oficialismo la explotaba considerándola como una prueba de la culpabilidad del joven aludido.

Créese que pronto se hará la luz y aparecerá el autor del hecho.

Empleados municipales impagos. — Tiempo

ROJO, febrero 12. — A consecuencia de adeudar la intendencia varios meses de sueldo a los peones municipales, éstos se negaron a continuar el trabajo.

Ante esta actitud la policía no encontró otro procedimiento que el de detenerlos en calabozos.

Este procedimiento dió motivo a que los detenidos reclamaran sus libretas de enrolamiento, que se encuentran en poder de la municipalidad.

—Después de continuados días de calor, anoche se desencadenó una regular lluvia, no amenguando esto la alta temperatura reinante.

Pérdidas por la sequía — Quejas contra la comisión nacional del fondo de caminos.

SALADILLO, febrero 12. — Se calcula en un 50 o o las pérdidas ocasionadas por la persistente sequía, en las sementeras de maíz, encontrándose igualmente los campos de pastoreo en condiciones pésimas.

—La comisión nacional del fondo de caminos hace cinco años que no hace sentir su acción benéfica en esta zona.

Hay campos que no son colonizados o que siéndolo, languidece la explotación a causa de no tener en buen estado los caminos necesarios.

SANTA FE

Paralización en las oficinas. — Desmintiendo una versión. — A la espera del escrutinio. — Casos de bubónica. — Conferencia. — Manifestaciones del señor Tretjen. — "La Palabra".

ROSARIO, febrero 12. — Se nota una paralización casi absoluta en las oficinas de las distintas reparticiones.

—Desmiéntese la versión de renuncia del intendente municipal, señor Cipriano Benítez, quien ha manifestado a su regreso de Santa Fe, que lo llevaron allá asuntos relacionados con los problemas de la comuna.

—Nótase una gran calma entre los elementos adictos a los diversos partidos, manteniéndose gran expectativa acerca del final definitivo del escrutinio.

Reina cierta alarma con motivo de los casos de bubónica producidos en los alrededores, considerándose que el mal tiende a hacerse epidémico. El consejo de higiene no adopta las medidas que el caso requiere.

—Reunióse la comisión directiva de los ex alumnos de Don Bosco para auspiciar una serie de conferencias patrióticas tendientes a dar mayor solemnidad a las fiestas patrias del centenario próximo.

—El presidente del Banco Provincial de Rosario señor Tietjen, ha declarado que no teme responsabilidades a propósito de las acusaciones que le dirigen ciertos elementos políticos y añade que se halla dispuesto a probar en cualquier momento sus cuentas personas con el banco saldadas, y en cuanto a la firma Tietjen y Cía. dice que mucho tiempo antes de nombrársele presidente, ya operaba dentro del crédito señalado por el directorio.

—"La Palabra" da como sensato este cómputo: Mosca 20 electores, Lehmann 27, Thedy 6, dudosos 9, que son: Caseros, San Cristóbal y San Javier.

Teatrales. — Concurso.

ROSARIO, febrero 12. — Al debut en la Opera de la Pastora Imperio, concurrieron numerosas familias: fué un notable éxito social.

—En el Politeama, continúa con regular éxito la compañía de policiales Domenech. Fué muy aplaudida "La reina de los apaches" hoy se dará "La amordazada".

—La sociedad de autores rosarinos piensa organizar en marzo, con Arellano Tejado, un concurso de comedias de autores locales.

Comienzo del escrutinio. —Enlace.—Teatros. Pastora Imperio

ROSARIO, febrero 12. — El colegio electoral ha dispuesto que el escrutinio comience por el departamento Belgrano continuando con los de Caseros, Castellanos, Constitución, Garay, General López, General Obligado, Iriondo, Las Colonias, 9 de Julio, Rosario, San Cristóbal, San Jerónimo, San Lorenzo San Javier, San Justo, San Martín, Santa Fe y Vera.

—Hoy se efectuará en la "rotisserie" "Cifré" el banquete en honor del doctor José Carreras con motivo de incorporarse al foro rosarino.

—Anoche se realizó el enlace de la señorita Dolores Jiménez con el señor Angel Martía, ambos extensamente vinculados en nuestro mundo social. La ceremonia religiosa se verificará en la casa de los padres de la novia, actuando como padrinos la señora María Fernández Jiménez y el señor José Jiménez.

En el acto civil actuarán de testigos por parte de la contrayente los señores Francisco B. Bautista, Juan Jiménez y R. H. Martínez y por el novio los señores Julio Pardal, Ernesto Bougot y José M. Sánchez.

—La compañía Domenech, que actúa en el teatro Politeama, estrenó anoche el drama en 4 actos "La Reina de los Apaches".

—En el teatro de la Opera debutó ayer Pastora Imperio que actúa en combinación con un cuadro de zarzuela en el que figuran Herrero, Soriano y Emilia Rica.

CORDOBA

Ecos de un atropello policial — Tiempo — Felicitaciones

POZO DEL MOLLE, febrero 12.—El atropello policial de que han sido víctimas el respetable vecino de Varillas señor Juan Tibaldi y sus amigos, ha causado en esta localidad gran indignación, por ser dicho señor y los que los acompañaban personas de merecidos respetos.

—Empieza a hacer sentir sus efectos la prolongada sequía, estando los campos de pastoreo en pésimas condiciones.

—Un grupo de radicales de ésta irán a Varillas el próximo domingo a felicitar a los doctores Loza y Borda, que estarán en esa localidad el día mencionado.

Tiempo — Próximo enlace

DEL CAMPILLO, febrero 12. — Después de una prolongada sequía, ha llovido torrencialmente, lo que beneficia los campos y alfalfares, que ya se hallan arrasados por la langosta.

—Se ha concertado el enlace de la señorita Teresa Pessolani, con el señor Pedro Tomás Casey.

La ceremonia se efectuará en Ruffino el día 24 de abril próximo.

Instrucción de un sumario. — Enlace

RIO CUARTO, febrero 12. — Se levanta un sumario en el 14 de infantería para el esclarecimiento de las denuncias ya publicadas.

—El 2 de marzo se celebrará el enlace del ingeniero Enrique Severín con la señorita Elvira Velasco.

Cosecha. — Dique. — Temblor de tierra

CRUZ DEL EJE, febrero 12. — La cosecha de cereales dió un buen rendimiento a pesar de la escasez de riego, cuya causa fué lo extensivo para que quedara sin cultivo gran extensión de terrenos inmejorables para cereales y forrajes.

—La construcción del dique sobre el río Cruz del Eje, obra tantas veces prometida por gobiernos en época de elecciones, reportaría incalculables beneficios a esta zona, una de las más ricas de la provincia.

—A las cuatro y diez y siete a. m. se sintieron dos fuertes temblores de tierra.

PAMPA

Telégrafo nacional. — Elecciones municipales. — Vida social

GENERAL PICO, febrero 12. — Desde tiempo atrás este pueblo viene reclamando de la dirección de Correos y Telégrafos la instalación de una oficina telegráfica.

Motiva este pedido el servicio deficiente que presta a la población el telégrafo del ferrocarril, que sólo atiende al público en las horas del día, no haciéndolo de noche ni en los casos de mayor urgencia.

—El Concejo Municipal, de acuerdo con los derechos que la ley 1532 le confiere, lleva adelante los preparativos de práctica, a fin de que puedan realizarse las elecciones mañana.

Se conoce de antemano la orden impartida a la policía local de interrumpir la construcción de las mesas receptoras de votos y no corresponderían funcionar en ese acto electoral.

Pero como dicha orden se sabe proviene de la jefatura, a objeto de que se dé cumplimiento a la disposición ministerial última que fija la convocatoria a elecciones hecha para el 12 del corriente, parece no ser tomada en cuenta y la junta escrutadora hará de llenar sus funciones de acuerdo en un todo a la ley.

—En vías de mejoría el señor Juan B. Lanuto, cuyas dolencias lo han tenido postrado en cama más de veinte días.

—De Santa Rosa, el doctor Pedro O. Luro y el señor Tomás Allin.

—Por un accidente casual que le originó una grave herida falleció el vecino A. Botelli.

CHACO

Instrucción de un sumario. — Favoreciendo al acusado.

PUERTO BERMEJO, febrero 12.—Hace cinco días llegó el comisario Juan Garrido con la misión de instruir un sumario, correspondiente a los hechos delictuosos ya comunicados. Es un procedimiento bochornoso el que se ha seguido en la instrucción del sumario, actuando como secretario el oficial de la policía cuyo comisario es el denunciado. Se explica la lentitud de la instrucción, que ha dado lugar a la ida a Resistencia del comisario acusado, embarcado anoche.

En vista de esta irregularidad, pedí al sumariante se me aclarase el hecho.

El denunciado está interiorizado del escrito presentado y se pasea a la vista del público en compañía del sumariante. Se duda que la justicia obre con la rectitud que las circunstancias lo requieren.

Folletín de LA EPOCA (1)

GUILLERMO LE QUEUX

LA CASCADA DE ORO

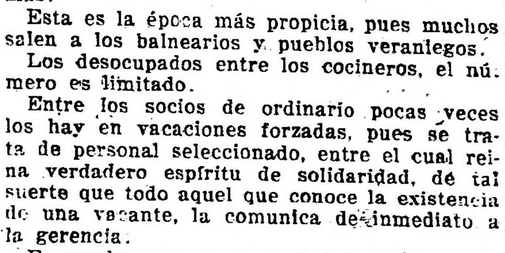

Estaba yo sentado una tarde de sol durante la "season", delante de una de las pequeñas mesas del café de París, haraganeando entre un cigarrilo y un mazagrán. Es mi ocupación favorita, a eso de las cuatro, porque mientras hojeo el "Fígaro", puedo desde allí observar con toda comodidad las personas que suben y bajan las gradas del Casino, además de que, muy a menudo también, consigo oir en las mesas vecinas conversaciones para mí muy interesantes.

En esos momentos trato de darme las apariencias de un buen burgués parisiense, porque, a pesar de que los jugadores profesionales y toda la plana mayor de la casa me conocen y saben lo que soy, los centenares de miles de extranjeros que anualmente visitan el principado no sospechan siquiera que existo, tan grandes son las precauciones que toma para no hacer "bulto" ni llamar la atención.

Como de costumbre, cuando la tarde es hermosa, todas las mesas estaban ocupadas; y mientras la banda húngara tocaba hermosos valses, la sección inglesa de la concurrencia tomaba te y la francesa se servía ajenjo. La plaza estaba llena de flores y centenares de personas allí sentadas gozaban de la fresca brisa que les venía del mar, a la vez que se distraían viendo en lontananza, detrás de San Remo, la costa italiana, color de púrpura.

Mientras que en los cálidos salones de juego se respiran acres perfumes y una atmósfera viciada; mientras todos, adentro, no piensan más que en sus pérdidas o en sus ganancias; alargando alegremente el brazo para tratar de alcanzar estas últimas, o siguiendo tristemente con la mirada el rastrillo de la banca en el primer caso, más común, afuera, en el aire embalsamado por tantas cortes, todo es placentero, todo es hermoso, a tal punto que parece imposible que ese sea el centro donde convergen las más viles pasiones que dominan el mundo. Es, en efecto, un vívido contraste el Monte Carlo de afuera y el Monte Carlo de adentro. ¡Cuántos de esos hombres que están sentados delante de las mesas de juego, enteramente dominados por esa extraña pasión, por esa fiebre mundial del "colorado y negro", pasan diariamente entre los magníficos "parterres" de flores, sin apercibirse siquiera de su existencia, para correr como locos tras la fortuna! No, en vano la ruleta se sirve de estos dos colores de obvia significación: el rojo, la sangre; el negro, el crimen.

Como me hallara en esa actitud perezosa, con mis pensamientos muy lejos de mí, algunas palabras pronunciadas en la mesa situada detrás de la mía hirieron de tal modo mis oídos que, inmediatamente, volví a tener conciencia de donde me encontraba.

Esas palabras, indudablemente, habían sido dichas impensadamente por una voz chillona, cuyo propietario conocía, sin necesidad de darme vuelta para mirarle.

Era un anciano, llamado Pasquale, un inveterado jugador, que ha sido muy conocido en los salones durante años. Vivía en Niza, y regularmente dos o tres veces por semana subía la cuesta y jugaba toda la tarde, con gran cuidado y precisión.

Una de sus excentricidades consistía en llevar siempre en la mano, a través de los salones, una enorme bolsa de cuero, que por su hechura y los colores que la adornaban denunciaba tener por lo menos una centuria.

La leyenda decía que él creía que esa bolsa le traería algún día una gran fortuna, habiéndola ya usado en una célebre ocasión, cuando, hacían ya cerca de veinte años, había dado un gran "golpe". Esa bolsa le atraía a menudo miradas y sonrisas de piedad de sus vecinos, que le tomaban por un senil imbécil. No era loco, sin embargo, y menos idiota. Indudablemente, pocos serán los jugadores de vistas más claras que Pasquale, que hayan frecuentado los salones: cuando jugaba, sus ojos estaban en todas partes, y cuando se situaba detrás del "croupier", con sus monedas en la mano, y le daba instrucciones para colocar alguna de ellas sobre la carpeta, su figura se transformaba y era de llamar la atención de los observadores.

Le he visto perder diez mil y hasta quince mil francos en una hora, con entera sangre fría, y otras veces le he visto ganar una suma igual y salir corriendo hacia la estación, sin jamás pagarse a sí mismo el lujo de una "media taza" o de un "bock". Hacía como hacen aquellos a quienes llamamos "el cambio menudo", es decir, el pueblo, la masa: que cuando han podido coleccionar algunas monedas de cinco francos, corren a Monte-Carlo, a tentar fortuna; hacía como ellos y sin embargo jamás dejaba de hablar sarcásticamente de ellas.

Las palabras que acababa de pronunciar eran sin embargo enigmáticas. Agucé bien el oído en la esperanza de pescar algo más; pero el anciano mantuvo después un discreto silencio. Su compañero se reía, y, cuando pude echar una mirada de soslayo en su dirección, ví que el hombre sentado en frente de él era un jorobado muy feo, de pequeña estatura, cara pálida y estirada, y barba rala e inculta. Una de las curiosidades de Monte Carlo son los jorobados. Para muchos jugadores, la vista de uno de éstos supone buena fortuna. Por eso en ninguna otra parte del mundo hay tantos y tan infinita variedad de deformados, como en los salones.

"Por consiguiente, la cosa es fácil", observó por fin el más anciano, sacando una bocanada de humo de su cigarrillo, — lo que probaba que él ya había jugado, pues ningún jugador fuma antes de jugar. Sólo cuando sale afuera, en dirección al café, a cambiar la suerte y a apagar la terrible sed que se siente en los salones, sólo entonces se acuerda de su cigarro.

"¿Se necesitará un gran capital"?, preguntó el jorobado, en un tono de afectada indiferencia.

"No lo creo. Me parece que los cincuenta mil francos de que usted ha hablado son muy suficientes", respondió el anciano. "Pero, naturalmente, hay un riesgo, un terrible riesgo. Un solo error sería un desastre".

El jorobado volvió a reir.

"La cuestión error, debe ser puesta a un lado", dijo: Antes de efectuar semejante golpe, todo debe estar perfectamente arreglado... Pero, ¿no le parece poco juicioso discutir esas cosas aquí?", agregó bajando la voz. "Alguien podría oirnos".

Pasquale asintió, y ambos se levantaron y se dirigieron otra vez al Casino.

Ese mismo día, habiendo dado mis instrucciones a Grenat, el jefe de los porteros, supe que el jorobado se llamaba Paul Remenyl, de Viena, y que paraba en el Gran Hotel. Mis recelos aumentaron cuando, pasando accidentalmente, a la mañana siguiente, por delante de la peluquería de la calle de la Scala, y habiendo entrado a hacerme cortar el cabello, ví llegar poco después al jorobado. Se puso inmediatamente a hablar con gran entusiasmo del Principado, de las atracciones de la playa, de la excelencia de la música, y tanto como pude juzgar, me pareció que era un hombre de gran instrucción y de maneras refinadas. No, el no había perdido ayer. Había ganado dos veces a la ruleta, con el cero, apostando cada vez un luis. No pensaba jugar mucho: había venido solamente por el aire y la música. En los clubs de Viena, también se podía jugar fuerte, a toda clase de juegos; pero confesaba que nunca había tenido suerte. Esto y muchas otras cosas me dijo, mientras permanecimos sentados al lado el uno del otro en el salón de la peluquería, esperando nuestro turno.

Casi toda una quincena pasó, sin que tuviera noticias de Pasquale. Tenía yo muchos asuntos en mano, pues durante la "season" los salones están repletos y, por consiguiente, nuestra vigilancia debe ser más estricta. No podía sin embargo, arrancar de mi cabeza aquellas extrañas palabras que había oído pronunciar al viejo jugador. Que alguna combinación existía entre aquellos dos hombres, era cosa segura; pero hay muchos jugadores de profesión que son socios, y muchos son también excelentes compañeros.

Entre los profesionales que frecuentan Monte Carlo todos los días, un año tras otro, hay hombres de todas las nacionalidades y de todos géneros de vida; los hay y muchos, que son la espuma de la Europa, pero otros son unos verdaderos sportsmen, hombres de buen humor, de mano abierta y siempre dispuestos a ayudar a sus hermanos menos afortunados, hasta que les llegue una buena racha. Debo, por mi parte, confesar que más de una vez he recibido consejos o indicaciones de gran valor de algunos de esos hombres, que el público está siempre dispuesto a desprociar. Sus métodos, para decirlo de una vez, son mucho más honestos que los de esos judíos usureros que infestan nuestros salones, siempre dispuestos a poner a flote a los hijos de familia, o a adelantar sumas sobre propiedades, mediante intereses exorbitantes.

(Concluirá)

CRONICA SOCIAL

De Mar del Plata:

Han llegado esta mañana numerosos invitados al baile que esta noche ofrecen el señor Enrique de Anchorena y Ercilia Cabral Hunter de Anchorena.

Se ven caras nuevas, especialmente entre los jóvenes, elemento que escaseaba un tanto para una fiesta de la magnitud de la de hoy.

Con este refuerzo han desaparecido por completo ciertos temores que se abrigaban en las filas opuestas, esto es, en la legión femenina, tan numerosa como distinguida y elegante.

El baile promete ser regio.

—La fiesta de las reliquias, que se celebrará mañana en la iglesia Parroquial de San Pedro, será un acto de extraordinaria solemnidad.

Como ya lo dijimos, son los cuerpos de cuatro mártires de los primeros siglos del cristianismo, los que se han adquirido para dicha iglesia: dos santas mujeres, Esperanza y Gracia, y dos varones, Máximo y Severo.

Además de esas reliquias, figura entre las adquiridas una muy insigne, de la cruz en que fué sacrificado el Redentor.

Con estos sagrados tesoros la iglesia de San Pedro, tan moderna y tan elegante, se coloca a la altura de las viejas y severas catedrales, en las cuales el decurso de los siglos y de los grandes acontecimientos histórico-religiosos han dejado vestigios como los que nos ocupan.

El programa de la fiesta de mañana es como sigue:

A las 7 a. m., misa de comunión general oficiada por el obispo diocesano, monseñor Terrero.

A las 9.30, misa solemne, con asistencia pontifical del mismo obispo.

A las 5 de la tarde, sermón sobre las santas reliquias por el presbítero José I. Yani. Procesión presidida por monseñor Terrero, con asistencia de todas las congregaciones establecidas en la parroquia.

La procesión dará vuelta a la plaza Luro.

Concurrirá la comisión de damas del templo de Mar del Plata, que preside la señora Elisa Alvear de Bosch.

—Mañana se jugarán en el Golf las copas donadas por la señora Rosa Altgelt de Tornquist, quien ofrecerá con tal motivo un te.

—El sábado 19 se bailará el anunciado cotillón en el Bristol con fines de beneficencia.

Lo dirigirán las señoritas Mercedes Alvear con el señor Ricardo Green y Antonia Quiñones de León con el señor Wenceslao Paunero.

Las entradas han sido fijadas en 10 pesos.

Las personas que tengan invitación y deseen concurrir, deberán presentar la invitación para obtener las entradas el día de la fiesta, de 2 a 5 de la tarde, en la galería del Bristol Hotel, donde estarán reunidas las damas de la comisión o la entrada de la fiesta.

Las invitaciones para el cotillón van subscriptas por las señoras:

Elisa Alvear de Bosch, Estanislada A. de Paz, Silvia F. de Fernández, Sara Moreno de Gowland, Guillermina B. de Moreno, Ana M. de Green, Adelia H. de Olmos, Carmen A. de Christophersen, Agustina Luro de Sansinena, Julia E. Acevedo de Martínez de Hoz, Delia Alvear de Ocampo, marquesa de Salamanca, Rosa A. de Tornquist, Inés O. B. de Peña, María Unzué de Alvear, Concepción U. de Casares, Mercedes U. de Quintana, Clara Cobo de Anchorena, Mercedes Z. de Ortiz Basualdo, Josefina U. de Cobo, Marta Unzué de Blaquier, Zulema S. L. de Zuberbühler, Ercilia C. H. de Anchorena, Emma B. de Benítez, Arminda Roca de Luro, María Luisa Q. de Rodríguez Larreta, María Teresa Q. de Pearson, Mercedes T. de Méndez, María L. Vedoya de Martínez de Hoz, Adela Unzué de Leloir, Carolina B. de Anchorena, Etelvina C. de Sala, Elvira P. de Cranwell, Elisa B. de Uribelarrea, Josefina P. B. de Ferrer, Corina K. de Fauvety, Carmen M. de Bustamante, Emilia A. de Dávila, Juana T. P. de Cabral, Enriqueta Basavilbaso de Catelín, Atalía S. de Fresco, Dolores B. de Zapiola, Marta de Bary de Vedoya,

Señoritas de Grma, L. Gandolfo y Vieyra

En la rambla — Doctor Enrique Bazterrica y señora

Señoritas Antonia Quiñones de León, Teodelina Bosch Alvear y señores Christophersen y García Victorica en el golf

Señoritas de Gómez Molina, Del Campillo y Ortiz Basualdo, en la rambla

Matilde L. de Mezquita, Sofía Pérez de Madero, María F. de Shaw, Dalmira C. de Gallardo, Emma Ch. de Gibson, Josefa U. de Girondo, Angela Lastra de Bidau, Carmen A. de Veña, Mercedes E. de Alvear, Rosa F. de Aldao.

—La fiesta del martes próximo en el Odeón constituye toda una brillante promesa.

Las organizadoras, señora marquesa de Salamanca y señoritas Justa Campos Urquiza y Adelia Acevedo tienen asegurado el éxito.

El producido se destinará, como es sabido, al hospital de Mar del Plata.

Los números asegurados son:

Miguel Fernández Madero y Félix Videla Dorna, bailes rusos; la niña Magdalena Fernández Madero cantará coplas imitando a la Goya; la señorita María Elena Casares, bailará danzas originales; una de ellas será acompañada en la orquesta con el vals de Morzovosky; la niña Marta Fernández Madero dirá un monólogo jocoso de Sara Montes de Oca; y la compañía de la actriz Rico interpretará las piezas en un acto "La gaucha" y "Después de misa".

Han retenido localidades para esta función las siguientes personas:

Enriqueta Lynch de Aguirre, Martín Ocampo, Angel Centeno, Manuel Ocampo, Jacinto Moss, Ana Quirno de Castro, Aminta Barreneche de la Cárcova, Damasia Sáenz Valiente de Barreto, Alfredo Catelín, Alejandro Shaw, Jacinto Peralta Ramos, Juan Manuel Larrazábal, Bernabé de Carabassa, Enrique Uriburu, Julio Pueyrredón, José A. de Carabassa, Arturo Gramajo, Julio I. Moreno, Pedro Christophersen, Luis Zuberbühler, Marcelino Ugarte, Arturo Z. Paz, Carlos Dose, Javiera Reto de Escalante, Sotero Vázquez, Ernesto Bosch, Federico Gómez Molina, Antonio Leloir, Miguel Alfredo Martínez de Hoz, Rosa Altgelt de Tornquist, Carlos Quintana, Lila Bermejo, Laura Bustillos de Luque, Inés Troncoso, Tomás Le Bretón, Adolfo Blaquier, Mercedes Zapiola de Ortiz Basualdo, Alberto Leloir, Justa Urquiza de Campos, Emma Duportal de Videla Dorna, Julián Frers, Alberto Beláustegui, Luis María Campos Urquiza, José Peró, Lucila Cano de Rosa, José Sojo, Samuel Sáenz Valiente, Carlos Molina Salas, Ludovico Mac Nab, Eduardo Tornquits, Nicanor Elía, Justiniano Ledesma, Antonio Gandolfo, Horacio Pueyrredón, Alfredo Larguía, Nicasio Echepareborda, María Sundblad Rosetti de Olivares, Héctor Quesada, Sofía R. de Rocha, José Martínez, Wenceslao Paunero, María Curutchet de Arias, Emilio Fernández, Alberto Malaver, Pedro Bercetche, César González Guerrico, Horacio Sánchez Elía, Mercedes Unzué de Quintana, Francisco Cayol, Carlos Agote, Alberto Vellarde, Gustavo López, Pedro Ledesma, María Cristina Cano de Bunge, Máxima Calvo de Troncoso, Manuel Rubio, José Blaquier, José María Rosa, Marcelino Escalada, Alberto Peralta Ramos, Julio Méndez, Jarbas Barreto, Adolfo Orma, Salvador Socas, Carlos María Acevedo, Alberto Blaquier, Amadeo Vallada res, Rodolfo Traverso, María Luisa Quintana de Rodríguez Larreta, Fanny Gowland de López, Emilio Casal.

—Muy restablecido de su enfermedad el señor Miguel Alfredo Martínez de Hoz.

—Inauguróse en el Salón Witcomb, la exposición de Artes Decorativas de las señoras Marie Antoinette y Jeanne Damond, siendo esto motivo de que un público selecto y numeroso se congregara allí admirando los trabajos de las señoras nombradas y sus alumnas.

La exposición comprende: Trabajos sobre cuero por las señoritas Lucrecia Del Arca, Esther Alvarez de Toledo, María Luisa Bousom, Clara Carmelich, Margarita Casenave, Jeanne Dupont, Carmen Echagüe, Ernestina Egaña Laspiur, María H. Giriborne Cañas, Enriqueta Grember, Matilde Iriarte Borda, María Esther Iriarte Borda, María Carolina Laffont, Elvira Méndez, Leonor Piñero Stegman, María Luisa Polledo, Anita Poutaut, María Teresa Poutaut, Tita Yañez y las señoras Francisca Goñi de Guiraldes, Angeolina Astengo de Mitre, María M. de Orcoyen.

En los trabajos y grabados sobre metales se exponen además de los de las señoritas nombradas los efectuados por la señorita Lola Méndez, señoras Elena Goti de Carabassa, Ernestina Egaña Laspiur y Susana D. de Stabilé.

⊙⊙⊙

Anoche se realizó en el Tigre Club la fiesta que días atrás anunciamos, a beneficio de los pobres de la localidad, organizada por la Conferencia de San Vicente de Paul.

La fiesta se vió coronada de un éxito que aun los más optimistas no lo habían calculado. El programa que era muy variado e interesante, se desarrolló en todas sus partes; y lo que llamó más la atención fué el canto de la señora de Cabrera Arroyo.

El doctor Raúl Ortega Belgrano leyó una muy bien escrita conferencia sobre "Medicación moral".

La hermosa sala del club, se vió repleta de distinguida concurrencia; entre ella vimos a las señoras: Laura Fernández de Estéves, Hortensia Peró de Ziegner, Cora Fauvety de Jiménez Videla, Carmen García de Benítez, Clorinda Avellaneda de Cibils, Dora Fynn de Egusquiza, María Lucía Cabrera de Wilson, Bernardina Vidal Molina de Quevedo, Susana Cabral Hunter de Naón, Blanca del Carril de Solé, Lucía Jiménez Lastra de Furts Zapiola, Rosa Villate de Landívar, Trinidad Schuls de Vivanco, Ernestina Moreno de Breuer, Elisa Schaffer de Kempter, Eda Silveyra de Cruz, Mme. Duveen Lowengard, Raquel Moreno de Real de Azúa, Emma Vela de Demaría, Elena Brea de White, María Ester Jiménez de Solana, Benedicta Llobet de Elizalde, María de la Cárcova de Ferrari, Ester Gayán de Paso, Virginia Jones de Pizarro, Susana Rosa de Paso, Matilde Campos de Noceti, Lilia Peró de Zavalía, Mercedes Bullrich de Casares, Catalina Pirovano de Pirovano, Ernestina Aberg Cobo de Ortega Belgrano, María Rosa Fernández Guerrico de Vivot, María Constanza Bunge de Zabalía, Inés Picasso Cazón de Etchegaray, Lucía Prat de Louit, Amalia Pareja de Puiggari, Isabel Racedo de O'Farrell, Clemencia Díaz Valdez de Beltrán, Raquel Gayán de Campos, Lucía Alston de Gallegos, Silvia Oliveira Cézar de Escley, Elena Alibach de Furts Zapiola, Blanca Alvarez Calderón de Bunge, Ernestina Mosquera de Lanús, Virginia Acosta de Gowland Buttner, Victoria Lagos Leguía de Lanusse, María del Campo de Echart, María B. de Schaffer, Elvira Eastman de Molino Torres, Elisa Pérez del Cerro de Diehl, Laura Díaz Valdez de Piccinini, Adela Pérez del Cerro de Guerrero, Isabel García de Williams, Ernestina Quesada de Guerrero, María Lucía Zamudio de Balbín, María Mulhall de Zwanck, Julia Castro de Aguirre, María Josefa Meeks de Villegas, Carolina Núñez de Pico del Cerro, Magdalena González de Soto, Lola Llobet de Barreneche, Angela Acosta de Zapiola, Guillermina Chaves de Pereira Pinto, Virginia del Gaje de Jones, Clara Carranza de Romero, Luisa Mac Urail de Whitte, Ernestina Jiménez de Pasman, Carmen García de Nevares, Manuela Vélez Sársfield de Paz, Carmen Legarreta de Constanzó, Mercedes Piñero Pacheco de Armesto, etc., etc.

Señoritas: María Ester y Mercedes Peralta Martínez, Eloísa y Carmen Molino Torres, María Florencia Echart, Lucrecia, Elsa y Sara García Uriburu, Lía, Leonor y Ernestina Pividal, Josefina Schulz Vivanco, Delia y Emma Iturralde, Clara, Inés y Susana Romero, María Mercedes Sáenz Fernández, Carmen y Eladia Breuer Moreno, Lía Fox, Josefina Solé, Beatriz Schultz Vivanco, Sara, Inés, Delia y María Elena Capdevila, Blanca Moore, Elvira White, María Luisa Mezquita, Dolores Lagarreta, Juana Silveyra, Corina Cabral Hunter, Angélica Esteves Fernández, Haydée y Susana Egusquiza, María Josefina Berystein, Matilde Zapiola Acosta, Margarita Ziegner Peró, María García, Clemencia Solá, María Teresa Barreneche, Elena Llobet, María Teresa y Emma Duncan, Mercedes Elizalde, Florencia Palacio Blanca Acevedo, Paulina Gowland Buttner, Carmen, Ana y María Schaffer, Laura y Elsa Piccinini, María Cristina Grondona, Aurelia Ferrari Cárcova, María Susana Castilla, Zulema Gayán, Adela Pico del Cerro, María Mariño, María Teresa Jones, Estefanía, Cora y Rosa de la Torre Campos, María, Mercedes y Sara Irigoyen, Leonor Moreno, María Luisa y Adela Gorostiaga, etc., etc.

Los trabajos que venía realizando su presidenta la señora Ernestina Bullrich de Mosquera y las demás damas de la comisión directiva, se vieron coronados del mayor éxito.

⊙⊙⊙

Ayer el señor Carlos María Madero y su señora Sara Unzué obsequiaron a un grupo de sus relaciones con un almuerzo en su estancia San Carlos.

Asistieron las señoras y las señoritas:

Lucrecia Guerrico de Ramos Mexía, Emilia uBistllo de Cané, María Luisa M. de Bustillo, Francisca Madero de Lynch, Mercedes Uriburu de Artayeta, Rosa Ocampo de Elía, Josefina Bustillo de Dickmann, Marta y Mercedes Madero Unzué y los señores Alejandro Madero, Agustín de Elía, Julián Lynch, Jorge de Artayeta, Miguel Cané y Bernabé Artayeta Castex.

⊙⊙⊙

Con motivo del 74.o aniversario del natalicio del general José Ignacio Garmendia, se le obsequiará con un banquete y se le hará entrega de una espada con incrustaciones de oro y un pergamino firmado por todos sus amigos.

Firman la invitación las siguientes personas:

Ministro de la guerra, general Angel Allaria; senador nacional, doctor Adolfo E. Dávila; ministro de marina, vicealmirante Juan P. Sáenz Valiente; senador nacional, Luis Güemes, Carlos María de Alvear, Juan Baiestra, Juan Esteban Anchorena, Julio Peña, señor arzobispo de Buenos Aires, Osvaldo Magnasco, Adolfo Güemes, general Rosendo Fraga, Rafael Alcorta, general Ricardo Cornell, señor Marcelino Ugarte, Alejandro Carbó, ministro del Brasil, doctor Sóuza Dantas, Eleodoro Damianovich, José Figueroa Alcorta, Alberto E. Sánchez, diputado nacional doctor Vicente C. Gallo, diputado nacional doctor Julio A. Roca, diputado nacional doctor Federico Pinedo, doctor Enrique Revilla, doctor Alfredo L. Palacios, doctor Figueroa Larrain, doctor Manuel Obarrio, general Jorge Reyes, ministro plenipotenciario y enviado extraordinario en España doctor Marco M. Avellaneda, capitán José Miguel Mujica, doctor Manuel Carlés, doctor César Gondra, don Remigio González Moreno, Carlos M. de Alvear, Manuel B. Anchorena- Eusebio Jiménez, coronel Francisco Armesto, general Eduardo Munilla, ministro del interior doctor Miguel Ortiz, diputado nacional Fernando Saguier, coronel Enrique Luzuriaga, doctor David Peña.

⊙⊙⊙

Ha fallecido ayer en Rosario de Santa Fe la señora Teresa Villa de Otero.

La extinta se hallaba vinculada a conocidas familias de ésta y gozaba de muchas simpatías entre sus numerosas relaciones.

El sepelio de sus restos dará motivo a una sentida manifestación de condolencia.

⊙⊙⊙

Ayer llegó a ésta de Santa Fe, el doctor José Amarat, ministro de instrucción pública y agricultura de esa provincia.

⊙⊙⊙

Anoche ofreció una comida en su casa particular el doctor Francisco Zorrilla, festejando su cumpleaños.

Concurrieron a ella un numeroso grupo de sus relaciones.

⊙⊙⊙

Mañana se llevará a cabo la excursión a San Isidro, organizada por los jóvenes de las conferencias de San Vicente de Paúl.

El programa a desarrollarse en la excursión es el siguiente:

Por la mañana. — A las 7, salida de la estación Retiro; a las 8, misa rezada oficiada por el cura y vicario de San Isidro, en la iglesia parroquial; a las 9, desayuno en el colegio Carmen Arriola de Marín, a cargo de los RR. HH. de las escuelas cristianas; a las 9.30, paseo por la playa; a las 11.30, ágape fraternal.

Por la tarde. — A la 1, juegos y representaciones en la alameda de la quinta; a las 3, bendición con el Santísimo Sacramento; a las 4, merienda; a las 5, regreso a Buenos Aires.

⊙⊙⊙

Con motivo de conmemorarse la primera aparición de María Santísima a Bernadete en las montañas de Lourdes, se llevó a cabo ayer

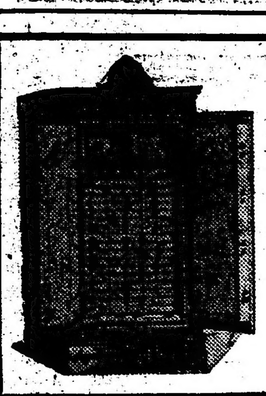

N. F. VETERE & Cía Fábrica de Cajas de Seguridad - -

"LA INVULNERABLE" *Gran Medalla de Honor en la Exposición de San Francisco de California 1915.*

Sistema VETERE (Patentado)

Medalla de Oro en el Concurso Internacional de San Luis, E. U. A. 1889 y Diploma de Honor en la Exposición de Milán 1906

Premiado con 28 grandes premios Nacionales é Internacionales
Dos Gran Prix Exposición Internacional Turin 1911

Constructores de los Tesoros de la Caja de Conversión, Banco Español, Casa de Moneda, Ernesto Tornquist, Nicolás Mihanovich, Banco de Italia, Nuevo Banco Italiano, etc. Proveedores de las principales Instituciones Bancarias de Sud América.
Los talleres son dirigidos personalmente por el propietario Comm. Nicolás F. Vetere.

Depósito Central CALLE BOLIVAR 264

BUENOS AIRES — Unión Telef. 1385, Avenida — Pidan nuestro catálogo

Talleres GENERAL BOSCH 360 (Avellaneda)

una solemne fiesta en la iglesia de Santo Domingo.

Desde las primeras horas de la mañana miles de devotos se acercaron a la sagrada mesa del altar.

A las 9.30 dió comienzo la misa solemne oficiada por el R. P. prior del convento, fray Enrique Posadas, acompañado de los RR PP. Alvarez y Sánchez.

El R. P. Raimundo Gabelich pronunció una interesante conferencia, que durante tres cuartos de hora tuvo suspenso a su numeroso auditorio.

Terminó el acto con la plegaria a la Virgen y la bendición del Santísimo.

⊙⊙⊙

Sin mayores alternativas sigue siendo grave el estado del señor Felipe Lavallol.

⊙⊙⊙

Ha sido pedido la mano de la señorita Emma A. Mantel por el señor Carlos M. Butavand.

⊙⊙⊙

De Alta Gracia nos informan respecto a una bella fiesta de beneficencia que se llevará a cabo el 19 del corriente en el teatro del Casino, con fines de beneficencia.

La fiesta es organizada por una comisión de damas que preside la señora María Elena G. de Ramos Mejía.

Se exhibirá un cuadro plástico. "El patio andaluz", tomando parte las señoritas: Susana Ugalde, Isabel Rom, Raquel Laplacete, Anita Trongé, María L. Castro Bustos, Francisca Riera y los señores: Vicente Acosta, Mario Trongé y Octavio González Roura.

El pericón nacional será bailado por los siguientes niños: Norah Demaría con Horacio Areco, Elena Ramos Mejía con Rafael Demaría, Clotilde Israel con Esteban Coronado, Angelina Molina con Raúl Ereñú, Elisa Terrero con Manuel Gálvez y Lucy Demaría con R. Cichero.

También se habla de un "gimkhana", en el que tomarán parte señoritas y caballeros en número de diez parejas; se inaugurará el programa con saltos de obstáculos, siguiendo luego carreras de velocidad. Habrá además otras carreras.

⊙⊙⊙

En el pueblo de San Martín se realizará esta noche el anunciado baile de disfraz, organizado por una comisión de señoritas y caballeros, a beneficio de los pobres de dicho pueblo.

Los salones de la Sociedad Española, en que se realizará la fiesta, han sido convenientemente adornados, reinando mucho entusiasmo entre las numerosas familias que han prometido asistir.

⊙⊙⊙

El 26 de febrero, a las 9 p. m., será bendecido en la iglesia de San Andrés el enlace de la señorita S. R. Shepherd con el señor Diego Shaw Macquarie.

—En la capilla del Carmelo, el 19 del corriente se consagrará el enlace de la señorita Josefina Rinaldi con el señor Miguel Garaguso, de cuya ceremonia serán padrinos la señora María M. de Garaguso, madre del novio, y el señor Salvador M. Rinaldi, padre de la novia.

—Se ha formalizado el compromiso de la señorita Alicia Rumbado con don Guillermo Espeche Jiménez.

—La boda de la señorita Gesaldine Mary Browne con el señor Godfroy Stanfield Hall, será celebrada en la iglesia de la Merced el próximo viernes, 18 del actual.

⊙⊙⊙

Han partido para Mar del Plata los señores Fernando Klappenbach, su señora Delfina Caprile y sus hijos; Jorge Catelín y su señora Enriqueta Basavilbaso; señorita Corina Obarrio; Rafael Vivot y su señora María Rosa Fernández Guerrico.

—Para Lobos, los señores Alfredo Villamayor y Eduardo Speratti Villamayor.

—Para Glew, el señor José María Laborde y familia.

—Para Mar del Plata, el señor Luis Doyenhard.

—Para Necochea, el Dr. José Figueroa Alcorta y su señora Josefa Bouquet de Roldán.

—Para Mar del Plata, el señor Pablo Nougués.

—Para Saladillo, el señor José Luis Acosta y familia.

⊙⊙⊙

Han regresado:

De Mar del Plata, los señores Carlos Robertson Lavalle y Avelino Rolón (hijo).

—De La Falda, D. Roberto Walke y su esposa Da. Isabel Velarde.

⊙⊙⊙

Partirán en breve:

Para Santa Rosa de Toay, los señores Dr. Benjamín Solari y Jacobo Parravicini.

—Para Quequen, el Dr. Emilio J. Lamarca y familia.

—Para la Pampa, el señor Luis Muñoz.

—Para Montevideo, el Dr. Carlos F. Melo.

⊙⊙⊙

Restablecida la señora Elena Llambí de Sala.

—Enferma la señorita María Ester Parera Deniz.

—Continúa la mejoría del doctor Delfor del Valle (hijo).

PARA LAS DAMAS

PERROS DE MODA

Hace algunos años, esta nota hubiera parecido exótica. Ajena a nuestras costumbres y gustos. Hoy se ha generalizado de tal suerte la afición a los perros de salón, que sería fácil encontrar en Buenos Aires los más hermosos ejemplares de todas las razas.

¿Cuáles son los perros predilectos en Europa?

Según Mrs. Colmán, los bull dog negros.

Aquí tenéis, desde luego, a un ejemplar famoso de la distinguida aficionada:

Dice la señora Colmán, a la cual tenemos el gusto de presentar a nuestras lectoras, rodeada por su interesante familia:

Que no hay seguramente en el mundo bellezas comparables a "Noisette of Nork" y "Saga of Nork". La primera acabáis de conocerla y en cuanto a la segunda, hela aquí:

No comparte la opinión de la señora Colmán, la distinguida actriz Lily Elsie. Para ella "grand'ole barker" es el perro, no solamente más lindo, sino más gracioso e inteligente que pisa la tierra. Para Miss Elsie, la pérdida de su compañero, sería llorada como una inmensa desgracia. Presentamos al afortunado personaje y a su bella propietaria:

La señora Gerard, en cambio, elogia con entusiasmo a Walda, un ejemplar que podrá ser poco elegante para la generalidad, pero cuya hermosura no podría discutirse a su dueña:

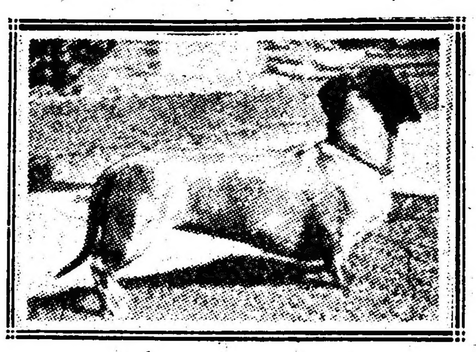

Una belleza británica, Mrs. Morbland, no cambiaría el oro del mundo por "Twicknam babs" y "Twicknam bobs":

La señora Wiliams afirma que "Tsai chen", es insuperable:

Y por último la distinguida aficionada Mrs. Robertson, recomienda como extraordinarios a "Pogo" y "Sun ch!":

Vosotras pronunciaréis, amables señoras, la *árdua sentenza!*

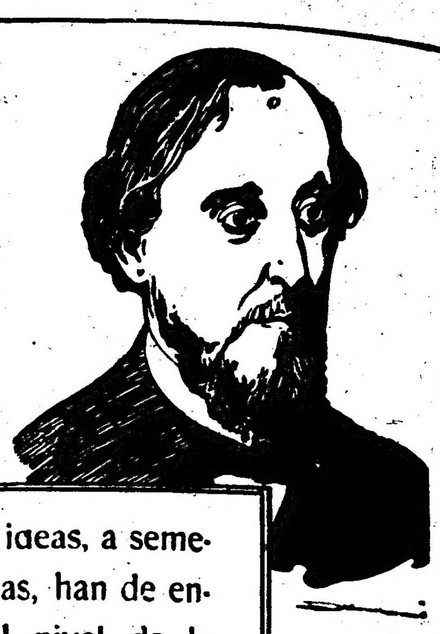

Las buenas ideas, a semejanza de las aguas, han de encontrar al fin el nivel de la verdad

BARTOLOME MITRE

Por su sabor exquisito han conquistado la aceptación del público.

LA COLUMNA DE LOS NIÑOS

¿A QUE JUGAREMOS HOY?

Sherlock Holmes

¡Llueve! Las nubes han ocultado a nuestro grande y brillante amigo: el sol; pensemos, pues, en jugar a algo divertido dentro de la habitación. El juego a que jugaremos hoy se titula "Sherlock Holmes", pues deben desplegarse en él ingenio y perspicacia. Los niños se sientan en rueda y cuentan, quien sale el primero es Sherlock Holmes. El ilustre polizonte inglés debe ocultarse en otra habitación, mientras los restantes ocultan un objeto cualquiera. Holmes debe encontrarlo. Cuando comienza a buscar uno de los niños se sienta al piano e interpreta una pieza cualquiera. Cuando Sherlock Holmes se acerca al objeto oculto, el piano toca fuerte. Cuando se aleja, tocará cada vez más despacio. Si al cabo de diez minutos — es el tiempo fijado— Sherlock Holmes no encuentra el objeto, da una prenda y se elige a otro, así hasta que todos los jugadores hayan pagado sus prendas cuyos castigos se impondrán luego.

⊙⊙⊙

CONCURSO No. 41

I.—Dédalo

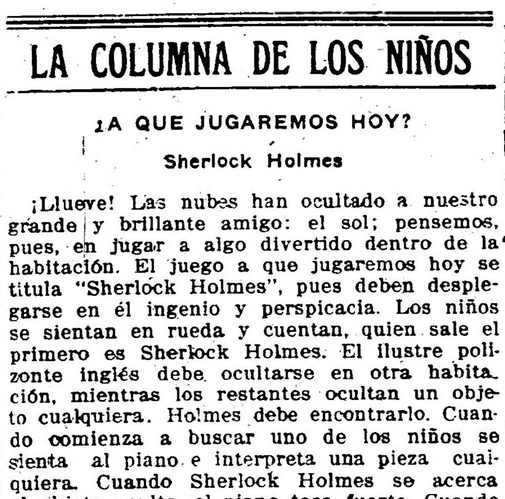

Indicad el camino para salir del dédalo.

II.—Rombo

			1				— vocal
		x	2	x			— verbo
	x	x	3	x	x		— nombre propio
1	2	3	4	5	6	7	— parte del mundo
	x	x	5	x	x		—viento suave
		x	6	x			— adverbio de lugar
			7				— vocal

Horizontal y verticalmente se debe leer una parte del mundo.

⊙⊙⊙

PARA REIR

EL VERDADERO DOLOR

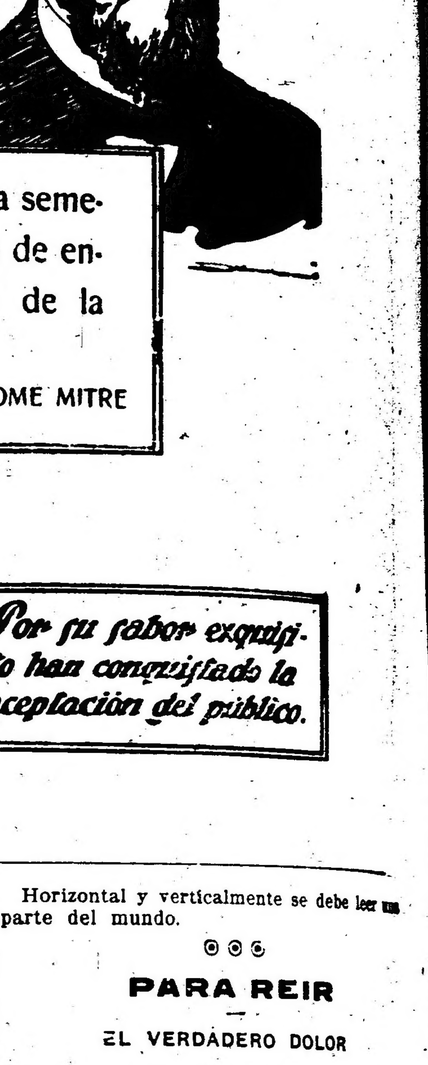

¡Se va!

⊙⊙⊙

CONCURSO DE COMPOSICION No. 7

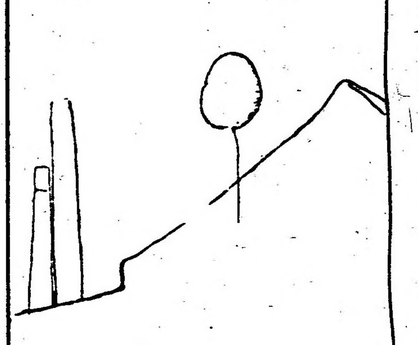

El "Nuevo"

Inspirándoos en esta lámina describir, amiguitos, la escena que acontece en esta clase y cuya víctima es: "el nuevo".

COLÓN Gran Café y Academia de Billares
— Lecciones GRATIS de 3 a 6 y de 9 a 12 p. m. —

Gran Orquesta de DAMAS FLORENTINAS, Director E. Gerbi — Depósito y reparto a domicilio del CAFÉ MOGYANA, 138 Reconquista 140 — Turrones y Mazapanes recibidos por la Casa para NAVIDAD y AÑO NUEVO. *Castaño y Rodríguez.*

Avenida de Mayo 999 y Rivadavia 1000

U. T. 5311, Libertad — Coop. 2000, Central

Sucursal: Confitería "LA CAMELIA" - Almirante Brown 1002

NUESTRO CONCURSO FOTOGRÁFICO INFANTIL EN MAR DEL PLATA

Ha obtenido un franco éxito nuestro concurso fotográfico infantil en Mar del Plata. Más de quinientos niños han acudido a inscribirse en el registro abierto a este objeto y el número ha sido tan considerable en los últimos días, que la fotografía Witcomb ha debido realizar esfuerzos extraordinarios para complacer a la menuda clientela, cumpliendo el compromiso contraído con LA EPOCA.

El concurso terminará el 15 del corriente, de acuerdo con las bases siguientes:

1.º Con el cupón que va al final de estas bases se podrá obtener en la agencia de LA EPOCA, en Mar del Plata (Rambla Bristol), una orden para la fotografía A. Witcomb y Cía., establecida en la misma Rambla.

2.º Esta orden dará derecho a una fotografía, la cual se entregará gratuitamente al niño que haya presentado la orden, cuarenta y ocho horas después de obtenido el retrato.

3.º Los concursos serán semanales, gratuitos y exclusivamente para niños de 3 a 12 años.

4.º Los retratos se publicarán en LA EPOCA a medida que se vayan obteniendo.

5.º Las tres mejores fotografías obtenidas en cada semana serán premiadas por la agencia de LA EPOCA en Mar del Plata, con libros de cuentos ilustrados.

"LA EPOCA"

CUPON PARA LOS CONCURSOS FOTOGRAFICOS INFANTILES

Recórtese este cupón y preséntese en la agencia de LA EPOCA, en Mar del Plata, para ser canjeado por un vale, con el cual podrá obtenerse una fotografía en casa de los señores A. Witcomb y Cía., Rambla, Mar del Plata.

FOTOGRAFIA DE LOS NIÑOS QUE HAN CONCURRIDO AL CONCURSO DE "LA EPOCA"

Tomás Hogg — Elena Filipini — Guillermo A. March — Edith March — Tito Bottari — Elsa Bottari — Norberto Bottari — Eda Puricelli — Enrique Dussé — Julia Navarro — Juan Carlos Aguerreta — Julio A. Morales

TEATROS, AUTORES, ARTISTAS

EL TEATRO ESPAÑOL

Anarquía y estética

Bernardo G. de Candamo publica en "El Mundo", de Madrid, un bello artículo, resumen del año teatro de 1915. Pesimista al parecer es el señor Candamo, pero sus palabras tienen sincero acento y emanan de un último y profundo dolor. He aquí lo que dice:

Un año más...—

Un año más de vida teatral, y sin embargo...

El teatro es hoy, entre nosotros la más ínfima de las manifestaciones de la literatura

La señora Pérez de Vargas y el señor Bonafé en una escena de "La propia estimación" de Benavente, estrenada en la Comedia, de Madrid

artística. Su pobreza es tan insigne como injustificada su razón de ser. La arbitrariedad triunfa; eso sí, de modo bien precario y modesto.

Nosotros consideramos la arbitrariedad como una de las más positivas fuerzas de la creación artística. Arbitrariedad no es precisamente originalidad. Está aún más próxima, por fortuna para ella, de la extravagancia. En tal sentido, cuando calificamos de arbitrario al formidable Bernardo Shaw es precisamente porque su genio de escritor traspone los pacatos lindes de la originalidad.

Oremos que el personalismo de nuestros autores dramáticos no llega a significar personalidad. Es decir, que conforme a nuestro criterio, sólo un puro salvajismo espiritual, una perfecta inocencia de alma, daría hoy en nuestro teatro una nota nueva, una nota precisa y oportuna.

Discreción y sensatez. Hemos señalado los dos grandes males que aquejan a la escena nacional. Se dirá que existen autores que cultivan el disparate y que pueden muy lícitamente ser considerados como seres perfectamente insensatos. Pero su insensatez pertenece a otra clase de insensatez.

Anarquía; no estética—

Una deplorable anarquía rige los destinos del teatro. Los autores cultos se parecen a los autores de otros países o de otras épocas. Los autores incultos se parecen demasiado a sí mismos a través del tiempo y del espacio.

Lo que no tiene relación alguna con la estética es lo anárquico y lo desperdigado, y así, la literatura dramática española, en 1915, es algo ajeno, algo contradictorio.

La dramaturgia española contemporánea da idea de que se produce en una sociedad incipiente y desorientada, o en una sociedad, por demasiado vivida, ya caduca. Es este teatro un teatro en el cual los caracteres de la puerilidad y de la senilidad se confunden íntimamente. De vez en cuando un autor dramático plantea, con gran copia de argumentos, problemas que como nadie ha sentido anteriormente la necesidad de plantearlos, no interesan a nadie.

Con un ejemplo, que conmueve, ha intentado Linares Rivas convencernos, en "La Garra", de que se impone la implantación de la ley del divorcio en España.

Una escena de "El duque de él", obra de los hermanos Alvarez Quintero, que la compañía Guerrero-Díaz de Mendoza ha estrenado en La Princesa, de Madrid

Benavente—

¡Benavente! El estudio de la personalidad de Jacinto Benavente está aún por hacer. Hemos dicho de la personalidad, en vez de decir de las personalidades. El estudio de las personalidades de Jacinto Benavente está por escribir aún.

Esta pluralidad de personalidades, dentro de la personalidad, en vez de decir de las personalidades. El estudio de las personalidades de Jacinto Benavente está por escribir aún.

Esta pluralidad de personalidades, dentro de la personalidad literaria de Jacinto Benavente, ha producido tremendos estragos. Los autorcetes dramáticos se desorientan ante la variedad proteica del espíritu de Benavente, y no saben a qué atenerse. Cuando ya dominan el diálogo de sátira aristocrática, el maestro estrena una obra rural, en la que el diálogo está ceñido al asunto. Cuando se ponen a escribir la correspondiente comedia campesina, el maestro predica la reconstitución de España desde la escena y, por fin, si se afanan por realizar una obra de política trascendente, el gran dramaturgo se ha ido por los senderos de la psicología, dando vida a un personaje complicado, razonador y verboso.

Jacinto Benavente es el hombre representativo de la literatura dramática española. Si en sus obras encontramos tal divergencia de ideas apriorísticas, no determinadas por la vida propia de sus personajes ¿qué no hallaremos en las comedias de los demás, incubadas al calor de la producción benaventiana?

En "La propia estimación", Benavente moraliza con palabras oportunas y con imágenes brillantes, que produjeron en el público una impresión intensa, manifestada en entusiásticos aplausos.

Los Quintero—

¿Cuál ha sido el móvil artístico que ha llevado a los hermanos Quintero a escribir "El duque de El?" A lo que parece, no ha sido otro que el anhelo de hacer revivir un período pintoresco de Sevilla, de la Sevilla de 1816. Por lo que esta reconstrucción nos muestra, Sevilla era en 1816 una ciudad acromada. Era todo cromo en ella, y especialmente los personajes que por ella discurrían y vivían en ella. Los hermanos Alvarez Quintero serían injustos si formulasen algún día una objeción contra la España pintoresca, la España risueña y policroma de Merimée, Gautier, y Dumas, o la negra España de Emilio Verhaeren. Ellos continúan la leyenda de fuera desde dentro.

Teatro poético—

Receta para la confección de una obra de teatro poético: Cójase un Manual de Historia de España; acótese un capítulo; divágüese cuanto la fantasía del autor consienta; prescíndase de esas dos rémoras que se conocen con los nombres de cronología y geografía, y con que los versos suenen bien en los oídos del público, el autor puede quedar satisfecho.

Con esta receta y con el talento de los señores Godoy y Alarcón, ha tenido viabilidad "La Tizona", drama en que el pendón de Castilla triunfa siempre, porque no se admite la posibilidad del fracaso de la ilustre enseña.

Teatro poético en prosa es el "Aníbal" de Federico Oliver. Demasiado vasta la trayectoria del drama. El autor de "La Neña" ha rendido en él un homenaje a su vocación, desentendiéndose de todo estímulo interesado.

La real gana—

Anarquía, incoherencia, ineficacia. Un año más de teatro, y un año más en el cual los autores españoles rivalizan en una lucha por la originalidad. Cada uno de ellos ha escrito lo que le ha dado la real gana.

Una escena de "El duque de él", obra de los hermanos Alvarez Quintero, que la compañía Guerrero-Díaz de Mendoza ha estrenado en La Princesa, de Madrid

ARTE NACIONAL

Anoche se estrenó en el Nuevo el sainete "Don Quijote de la Ganga", original del señor Sargenti. Obtuvo amable éxito. Es obra escrita festiva, humorísticamente. Su asunto se inspira en las andanzas y lances que acaecen a un plumífero que funda en la ciudad de la Ganga un rotativo periodístico.

El autor fué llamado al palco escénico. Nos agrada la interpretación que dió al sainete la compañía Ferrer-Muiño. Hoy se repite juntamente con "La trilla", de Trejo. Hoy, asimismo, se representará "Las romerías", sainete de Pacheco.

Linda Thelma y "La Criollita" amenizan graciosamente los intermedios de comedia.

La compañía Gómez, del Battaglia, representará hoy "Tierra baja", tragedia de Guimerá.

Se iniciará la función con "Jacinta".

El matrimonio Buschiazzo-Mangiante actuará durante la próxima temporada, en el Buenos Aires.

Ayer se estrenó, en el Royal, "La reina papa". Tuvo buena acogida por parte del público de aquel teatro; pero, sin duda, sus autores no se han propuesto con esa "fantasía" adquirir ni fama ni honores.

LIRICAS

Esta noche, en el San Martín, se cantará "Bohéme" con la señorita Olga René, en la parte de protagonista. El señor Baldrich compondrá el personaje de Rodolfo.

—Prepáranse "Lucia", "Ballo in maschera", "Pagliacci", etc.

—Ayer fué "Gioconda".

HOMENAJE A RUBEN DARIO

Intermedio poético

Ayer, en el local de la Asociación de la Crítica se reunieron algunos amigos y admiradores del gran poeta Rubén Darío y se resolvió invitar a las figuras de más relieve dentro de las letras y las artes, así como a los directores de los diarios, a una reunión que se realizará el lunes próximo, en el mismo local.

¡Rubén Darío! Nada mejor, puesto que pronto ha de conmemorarse el tercer centenario de la muerte de Cervantes, que recordar esta poesía, tan bella y armoniosa, que se titula "Letanía de Nuestro Señor Don Quijote". Los versos tienen, como nunca, en los labios, alta significación. La mano que los perfiló no podía escribir ya otros. Su autor se ha llevado a la tumba la mejor de sus poesías, la que nunca escribió:

Rey de los hidalgos, señor de los tristes,
que de fuerza alientas y de ensueños vistes,
coronado de áureo yelmo de ilusión;
que nadie ha podido vencer todavía,
por la adarga al brazo, toda fantasía,
y la lanza en ristre, toda corazón.

Noble peregrino de los peregrinos,
que santificaste todos los caminos
con el paso augusto de tu heroicidad
contra las certezas, contra las conciencias,
contra la mentira, contra la verdad...

Caballero errante de los caballeros,
barón de barones príncipe de fieros,
par entre los pares, maestro, ¡salud!
¡Salud! porque juzgo que hoy muy poca tienes,
entre los aplausos o entre los desdenes,
y entre las coronas y los parabienes
y las tonterías de la multitud!

¡Tú, para quien pocas fueran las victorias
antiguas, y para quien clásicas gloriosas
serían apenas de ley y razón,
soportas elogios, memorias, discursos,
resistes certámenes, tarjetas, concursos,
y, teniendo a Orfeo, tienes a orfeón!

Escucha, divino Rolando del sueño,
a un enamorado de tu Clavileño
y cuyo Pegaso relincha hacia tí;
escucha los versos de estas letanías,
hechas con las cosas de todos los días
y con otras que en lo misterioso ví.

Ruega por nosotros, hambrientos de vida,
con el alma a tientas, con la fe perdida,
llenos de congojas y faltos de sol,
por advenedizas almas de manga ancha
que ridiculizan el ser de la Mancha,
el ser generoso y el ser español!

¡Ruega por nosotros, que necesitamos
las mágicas rosas, los sublimes ramos
de laurel! "Pro nobis ora", gran señor!
(Tiembla la floresta de laurel del mundo,
y antes que tu hermano vago, Segismundo,
el pálido Hamlet te ofrece una flor).

Ruega generoso, piadoso, orgulloso;
ruega casto, puro, celeste animoso;
por nos intercede, suplica por nos,
pues casi ya estamos sin savia, sin brote,
sin alma, sin vida, sin luz, sin Quijote,
sin pies y sin alas, sin Sancho y sin Dios.

De tantas tristezas, de dolores tantos,
de los superhombres de Nietzsche de cantos
afonos, recetas que firma un doctor,
de las epidemias de horribles blasfemias
de las academias,
¡líbranos, señor!

De rudos malsines,
falsos paladines
y espíritus finos y blandos y ruines,
del hampa que sacia
su canallocracia
con burlar la gloria, la vida, el honor,
del puñal con gracia
¡líbranos, señor!

OPERETA

"La señorita Tra-la-lá", parece que desea eternizarse en el cartel del Marconi; con tanto aplauso la recibe aquel público, interpretada por la compañía Arce.

Próximamente irá "Al fin solos", opereta de Lehar.

"LA ARGENTINA" EN NUEVA YORK

En un telegrama de Nueva York se nos comunica que anoche debutó con éxito extraordinario la genial bailarina "La Argentina", artista que tanto aplauso obtuviere últimamente en Buenos Aires.

HOMENAJE A COSTA

Sainetes, zarzuelas

Con gran brillantez se realizó anoche, en el Avenida, la función de homenaje a la memoria del insigne español don Joaquín Costa.

Ayer se inauguró en el Moderno, con "La viuda alegre", una temporada de opereta.

La compañía Navarro Solá causó buen efecto en el público y tuvo excelente acogida. Hoy se dará "La casta Susana".

Vióse anoche muy concurrida la sala de la Comedia con motivo de la función en honor y beneficio del señor Cibrián. El beneficiado tuvo que agradecer el homenaje al público.

"La Goya" compuso al final varias tonadillas.

Hoy inaugurará en el Apolo una temporada de zarzuela la compañía que dirige el primer actor don Eliseo San Juan. Se representarán "La moza de mulas", "La fiesta de San Antón" y "Francos, liras y esterlinas".

En el Avenida se reprisará esta noche "La fiesta de San Antón" y se anuncian "Buenos Aires al fresco", "Neurastenia de Satanás" y el "General Guevara".

REAL DE MADRID

En la segunda función de la temporada del Real, se puso "Mefistófeles", de Boito. "Tristán", crítico de "El Liberal", juzga así la interpretación:

María Llacer, tan celebrada no ha mucho con Stracciari en la Zarzuela cantando "Tosca", consiguió un nuevo triunfo.

María Llacer es una artista de voz, lumi notas agudas, muy especialmente, son de bellísimo colorido.

Agradó de veras en el cuarteto, con Barea, Polverosi y Mansueto. Logró dos llamadas a escena y después en el comprometido acto de la cárcel, su éxito fué aun mayor.

El aria, dicha con valentía, mucha delicadeza y hondo sentimiento, le proporcionó una ovación tan entusiasta como merecida, y en el dúo con Polverosi se repitieron las manifestaciones de agrado.

El protagonista de la ópera estaba a cargo de Mansueto, que se nos presenta cada año con mejor voz y más artista.

En el prólogo, en el "fischio" y en el fatigoso acto del aquelarre, produjo gran efecto como cantante de espléndidas facultades vocales y como actor de verdadero mérito.

La orquesta superiorísima por la brillantez, el juste y la seguridad.

El maestro Panizza ha acabado de acreditarse como gran director con la presentación de "Mefistófeles", pues consiguió matices y efectos que la concurrencia supo apreciar en lo que valían.

El prólogo se ovacionó a Panizza que tuvo que presentarse en escena al final de todos los actos.

Tiene interés la reproducción de esta crónica, porque el maestro Panizza es argentino.

Otra de las óperas dadas con mucho éxito, ha sido "Tanhauser", con el tenor Viñas, la mezzo soprano Luisa Garibaldi, en el papel de Venus; María Llacer, en la parte de Isabel y Stracciari en el de Wolfran. Dirigió con gran acierto el maestro Panizza.

También en el último correo encontramos una nota acerca de "Madame Butterfly" pero no tiene interés.

BAILES DE MASCARAS

La empresa Sabucci, del Coliseo, nos comunica que se están organizando los próximos bailes de carnaval.

Se desarrollarán del 4 al 12 de marzo del corriente año.

En el Nacional (Corrientes) se anticipará el carnaval, prolongándolo con dos bailes a realizarse los días 26 y 27 del corriente.

LEIDO Y COPIADO

En el teatro Español de Santa Rosa subió el miércoles el "Barbero de Sevilla". La señorita Bernard cantó "voz de primavera", de Strauss.

El jueves fueron "Caballería" y "Pagliacci" en función de despedida, siendo mal recibidas.

Tuvo éxito la función en el Casino de La Plata.

Debutó Celia D'Alba y Los Simaz, que el martes harán su presentación en el cine Ideal, fueron también bien recibidos. González, ventrílocuo argentino, hace una buena temporada en este cine.

Anteayer tuvo lugar en el París de Pergamino, el beneficio de Pepita Sirvent.

Próximamente reaparecerá en este teatro el violinista Rhodressky, que como músico excéntrico ha hecho una jira por el mundo y vuelve a la ciudad natal.

El tenor argentino José Miguerez debutó anoche con éxito en el Savoie, de Pergamino.

Este artista se había hecho conocer de aquel público, trabajando hace algunos años en el teatro Verdi.

La compañía de la señora Rico tuvo un gran éxito en la fiesta del Odeón de Mar del Plata, verificada anteanoche.

Teresita Zazá gustó mucho, otro tanto el dúo Gardel-Rezzano.

Anoche fué "La niña a la moda", y en los intervalos desarrollaron varios números estos artistas.

Anteayer se presentó en el Español, de Lomas, un niño violinista, Antonio Rodis, que interpretó varios números musicales, obteniendo buen éxito.

FRONTON BUENOS AIRES

A causa de la lluvia, el jueves se suspendió el segundo partido a 40 tantos que se había anunciado, en el cual tomaban parte los hermanos Erdoza (colorados) y el terceto compuesto por Claudio, Arnedillo y Ermúa (azules).

Había mucho interés en presenciar este encuentro, pues el público conoce muy bien la fuerza de cada uno de los jugadores que componían el cuadro, y por eso palpitaban un partido reñido y de tantos interesantes.

Comenzó el juego y los del trío, que demostraron estar muy fuertes, se anotaron los 4 primeros tantos que se jugaron. En esta situación, Eusebio se empeñó y comenzó a luchar como él suele hacerlo, hasta que consiguió igualar a los 11 tantos.

La igualada no desanimó a los azules; por el contrario, Claudio cada vez jugaba más y no desperdició oportunidad, tratándose de rematar el tanto. Consiguieron ventaja nuevamente los del trío, y esta vez parecían inútiles los esfuerzos de la pareja para descontarla; sin embargo, al tanto 28 una gran ovación indicaba que habían igualado nuevamente.

Desde ese momento cambió el juego completamente, y dominando fácilmente los Erdoza, ganaron por 6 tantos.

A excepción de Nemesio que anoche estaba muy flojo, los demás jugaron bien, con especialidad Claudio, y sobre todo Eusebio, que cuando juegue como anoche, dominando su sangre torera, no tenemos inconveniente en aplaudirlo y reconocerle su superioridad.

En el primer partido, Arnedillo II y Americano jugaron a 30 tantos contra Abando y Ugarte, correspondiendo el triunfo por 6 tantos a estos últimos.

NOTAS POLICIALES

RIÑA EN UN CONVENTILLO

En el conventillo calle Caseros 3740 se originó esta mañana un incidente entre Julia N. de Vega y su esposo Luis Vega que se hallaba ligeramente alcoholizado. Este recriminó a su consorte por ciertos devaneos con determinado vecino y ello determinó un cambio de palabras entre los cónyuges.

Vega irritado por la disputa comenzó a aplicarle algunos golpes de puño a Julia y ello determinó la intervención de Rodolfo Costa y Esteban Gorostiaga que acudieron en defensa de la mujer.

Tal intervención agravó el suceso, pues la lucha entonces fué general y los golpes de puño y puntapiés se sucedieron entre Vega y los vecinos.

Un vigilante puso fin a la refriega y todos los contrincantes fueron llevados a la comisaría 36, donde quedaron detenidos.

Durante la lucha Vega y Gorostiaga sufrieron contusiones leves, las que les fueron curadas en la estación sanitaria de Nueva Pompeya.

ATROPELLADO POR UNA BICICLETA

Frente al número 1160 de la calle Perú, anoche en momentos que cruzaba corriendo la calzada el niño de 2 años Reinaldo Piroten, fué derribado por una bicicleta que montaba Nicolás Rodríguez.

El chico al caer sufrió lesiones leves en la cabeza, siendo curado por la Asistencia Pública.

Rodríguez ha sido detenido en la comisaría 14.a.

VICTIMA DE UNA TRAVESURA

Esta mañana en la casa calle Bella Vista 1414, el niñito de 4 años José Salvador Posso, en un descuido de sus padres se apoderó de un frasco que contenía tintura de iodo y bebió una pequeña cantidad del líquido.

La criatura sufrió la intoxicación consiguiente y en el acto fué llevada al hospital Alvear, donde se le prestaron los auxilios del caso y quedó fuera de peligro.

ACCIDENTE A UNA ANCIANA

Hoy en momentos que la anciana Carmen B. de Caparelli salía de su domicilio calle Gurruchaga 1755, dió un traspié y cayó al suelo, con tal desgracia, que sufrió la fractura de la pierna derecha a la altura del tobillo.

La señora fué curada por un facultativo de la Asistencia Pública.

CAIDA DESDE UN CARRO

El menor José Perales, que esta madrugada viajaba acostado sobre unas bolsas con verduras, en un carro que guiaba Donato Merola, al enfrentar el número 1062 de la calle Lavalleja, no se sabe si por efectos de un barquinazo o porque fuera dormido, el caso es que el muchacho cayó al pavimento.

Perales chocó la cabeza contra el afirmado y sufrió una lesión de carácter grave.

El menor fué recogido sin conocimiento y en una ambulancia llevado al hospital Alvear, donde quedó en asistencia.

La policía de la sección 43 que intervino ha detenido en averiguación al conductor del vehículo.

Colectividades extranjeras

CRUZ ROJA ALIADA

El domingo 5 del corriente tuvo lugar en el Hotel Carapachay de Olivos, una fiesta a beneficio de la Cruz Roja Aliada.

La comisión organizadora formada por las señoras Cassini, Lartigue, Saslavsky, Maffioretti, Dubuc, Mendel, Chiappe y las señoritas M. S. Lartigue, llenó con gran éxito su cometido.

El producto líquido—$ 4.306—fué entregado al comité de la Cruz Belga para que lo repartiese por partes iguales entre las delegaciones francesa, inglesa, italiana, rusa y belga.

FRATELLANZA MILITARE

Animadísima estuvo la fiesta conmemorativa del 25.o aniversario de la fundación de esta antigua sociedad italiana.

El presidente señor Bozzini pronunció un discurso patriótico que despertó verdadero entusiasmo.

UNIONE ALESSANDRINA

Esta noche, a las 9, en el local de Cangallo 1372, se reunirá la asamblea de esta asociación para tratar la siguiente orden del día:

1. Comunicaciones del presidente. — 2. Informe del tesorero. — 3. Admisión de socios. — 4. Correspondencia. — 5. Fiestas y asuntos varios.

SOCIEDAD DE DAMAS ALEMANAS

Una persona de la colectividad alemana, cuyo nombre se mantiene en reserva, remite todos los años cierta cantidad de dinero a la sociedad arriba mencionada, para costear una excursión infantil.

Este año la fiesta se realizó el 9 del corriente en la Isla Flora, pues sus dueños, señor Haro y señora, la ofrecieron gentilmente a ese objeto.

Fué toda una "expedición" para los niños, cuyo viaje resultó lleno de peripecias que lo hicieron más interesante y divertido.

CONGRESO ISRAELITA

El comité organizador del congreso israelita, que se realizará en esta capital los días 26, 27, 28 y 29 del corriente, ha designado el día de mañana para que la colectividad hebrea de Buenos Aires elija sus delegados, cuyo número, fijado en proporción con el total de los nombrados por las distintas localidades del interior, será de 30.

La elección se verificará en asambleas públicas, de 2 a 6 de la tarde, en los locales siguientes:

Unión Israelita de Boca y Barracas, Magallanes 1265; Talmud Torah de Floresta del Norte, Helguera 646; Talmud Torah Oneseth Israel, Añasco 931; Talmud Torah Max Nordau, Camargo 769; Biblioteca David Wolpohn, Quesada 2310; Talmud Torah Dr. Herzl, Andes 459; Talmud Torah Linath Hazedek, Bermejo 390; Federación Lionista Argentina, Sarmiento 2086; Asociación Juventud Israelita Argentina, Bartolomé Mitre 2248; Sociedad Israelita Austro-Húngara, Lavalle 1334; Talmud Torah Agudalh Ajim, Catamarca 1763.

Todo israelita, varón o mujer, mayor de 18 años, tiene derecho de voto y puede sufragar por el total de los 30 representantes. La votación será secreta y el escrutinio fiscalizado por inspectores especialmente designados, se hará la misma noche en el local de la asociación "Juventud Israelita Argentina", Bartolomé Mitre 2248. Este acto será público.

LOS MISMOS RECREOS DE MONTE CARLO

CASINO ALTA GRACIA

ESTÁ ABIERTO TODO EL AÑO

PARQUE JAPONES

CALLAO y PASEO DE JULIO. Abierto todos los días de 2 de la tarde a 12 1/2 de la noche. Sensacional exhibición: Indios himalayas de cabeza puntiaguda. Dos grandes circos Tony Lowande y Ella Nelky, 130 fieras amaestradas. *Entrada un peso con dos vales gratuitos,* uno para el teatro y una atracción. De tarde una persona mayor con 4 niños hasta 10 años, con teatro gratis $ 1. Entrada especial niños hasta 10 años con teatro gratis, $ 0.30 - Abonos para 6 atracciones, $ 1.

CARRERAS DE CABALLOS

HIPODROMO ARGENTINO

LA REUNION DE MAÑANA

Tendremos a no dudarlo una interesante reunión de carreras, tanto por el programa como por la calidad de los anotados en varias de las pruebas. Las carreras de productos son mucho más interesantes que todas las disputadas recientemente.

En las potrancas Hungría, Fosfatina, Quinua y La Marne son las más indicadas para abandonar la categoría de perdedoras.

Fosfatina, una hija de Greenan que entrena Andrés Guadalupe, es la que nos merece mayor fe, contando con ejercicios verdaderamente extraordinarios.

En los potrillos perdedores hay lo mismo entre los anotados varios que llevan muy buenas probabilidades; como ser Ojo Bravo, Touché, Grecian, Leader, Tabolango, Gran Señor, etc.

Indudablemente esta carrera es enteramente difícil y casi no sabríamos por cual resolvernos.

Gran Señor arrastrará con seguridad con la opinión, pues ya se ha hecho general que con los aprontes que tiene ha de ser muy difícil batirlo. Sin embargo, recomendamos especialmente a Touché que es una luz de ligero, a Tabolando que los otros días largó mal y Leader que cuenta con ejercicios muy buenos.

En la primer carrera, de las yeguas anotadas cualquiera es buena candidata.

Sultanella dicen que ha progresado bastante, Indecisa que corre mucho, Lindona, Lady Day y Aurodina casi de las mismas fuerzas.

A todas estas indistintamente puede tocarles abandonar la categoría de perdedoras.

Como probables ganadores en el premio Pagliaccio se destacan Lescaut o Francisco José y a uno de ellos ha de corresponderles la victoria.

Francisco José aún no ha realizado su debut y lo hace contando con ejercicios bastante buenos.

El hijo de Pippermint lleva como principal enemigo a Lescaut, quien sólo corrió una vez y lo hizo mal, pero en esta ocasión ha de mejorar dicha performance.

Aparecen además con ciertos títulos, Hídrico, Fandango III y Bajo Hondo, pero decididamente no los creemos capaces de dominar a los favoritos.

En la tercera carrera Pegaso es para nosotros el mejor candidato, máxime con el descargo de los tres kilos.

Chulo con 50, Lamas 49 y Martoche 43, son capaces de hacerlo emplear al hijo de Dieudonné.

Sobre 1.200 metros figuran en la sexta carrera diez y siete competidores. Fachinero nos agrada como un posible ganador en esta distancia por más que Max Linder 55 kilos, Salvación 52 y Valentón 57, son capaces en este tiro y pueden apurar al hijo de Greenan.

La preparación de Fachinero es actualmente excelente.

Un buen handicap de 1.000 metros es el premio Trésor.

Pan Pan 68 kilos, Petite Chose 62, Sin Humo 51, Pichuleo 51, La Sonámbula 47 y Santa Damiana 43, son todos capaces de ganar y especialistas en la distancia.

La elección resulta algo complicada, pero nos resolveremos por el tordillo Pichuleo que corre mucho y es para nosotros un gran ligero.

En el handicap final son varios los anotados que cuentan con probabilidades de ganar.

Ríome es como siempre una gran candidata, Nitrato anda mucho y Voluntad con 46 kilos tiene igualmente mucha chance.

Piélago con 42 kilos puede ser el encargado de proporcionar un buen dividendo.

LOS COMPETIDORES DE MAÑANA

SUS PERFORMANCES

Aprontes e informaciones generales

Como hemos hecho costumbre en esta sección, nuestros lectores encontrarán una guía interesante además de los últimos informes, los que facilitarán en mucho las tareas para hacer cálculos aproximados sobre cada uno de los concurrentes del programa que pasamos a detallar:

PRIMERA CARRERA

Sultanella — Dirigida por Enrique Saavedra hizo 700 metros en 41".

Anda regular.

Redención — Sus últimas performances han sido bastante malas.

Fué no placé de Mediana en 1'12" 4|5 y luego también no placé en la carrera ganada por Fulana en 1'27".

Clementino Alvarez la pasó en la partida.

Marcó 42".

Penitenta — En sus dos últimas presentaciones ha tenido la siguiente figuración:

No placé de Wild Rose en 1'27" y luego no placé de Perfidea en 1'40" 1|2.

Carmelo Fernández la trabajó en la partida.

Indecisa — No tenemos mayores detalles. Alardini la ejercitó en 700 metros, pasando en 42 segundos.

Carmucha — Fué no placé en la carrera ganada por Guipúzcoa en pista pesada en 1'9".

Se le pasó en 700 metros con regular éxito.

Lindona — Tiene como última performance un tercero de Fulana en 1'27".

Con A. Sánchez le tomamos 41" 2|5 en los 700 metros.

Evasiva — Hace tiempo que no corre.

Dirigida por Juan Fernández pasó con buen éxito en 700 metros.

Lady Day — En sus ejercicios anda bien, pero no responde en carrera.

Fué no placé de Yerba Mota en 1'32" 4|5 los 1.500 metros y luego no placé de Perfidea en 1'40" 1|2.

Su trabajo de hoy ha sido sin embargo bastante bueno.

Wavelet — Fué no placé de Wild Rose en 1'27" y luego no placé de Perfidea en 1'40" 1|2.

La trabajaron en Belgrano.

El aprendiz Canessa la pasó en 700 metros.

Aurodina — Después de ser cuarta de Yerba Mota en 1'32" 4|5 fué no placé de Perfidea en 1'40" 1|2.

Con R. Rodríguez cubrió 700 metros en buen estilo.

Puede ganar.

SEGUNDA CARRERA

Castañazo — Después de ser cuarto de Peñasco en 1'27" 1|2, correspondióle entrar no placé de Aluvión en 1'39" 2|5.

Dirigido por Clementino Alvarez se desempeñó regular en la partida.

Bajo Hondo — Sus performances no son nada meritorias.

Fué no placé de Testún en 1'42" pista pesada y luego no placé de Aluvión en 1'39" 2|5.

Jesús Bastías la ejercitó en Belgrano, desempeñándose regular.

Fandango III — En sus dos últimas presentaciones ha tenido la siguiente figuración:

Fué tercero de Salvación en 1'39" y luego cuarto de Aluvión en 1'39" 2|5.

El aprendiz Benvenutti lo ejercitó en 700 metros y no anda mal.

Hídrico — Después de ser no placé de Peñasco en 1'27" 1|2, fué tercero de Aluvión en 1'39" 2|5.

Máximo Acosta lo pasó en 700 metros, pasando en 41" 2|5 los 700 metros.

Injusto — Fué tercero de Peñasco en 1'27", pero luego fué no placé de Salvación en 1'39".

Enrique Saavedra lo pasó en 700 metros, marcando 42".

Querandí — Vale muy poco.

A. Sánchez lo ejercitó en 700 metros sin novedad digna de citar.

Wateville — Fué no placé en pista pesada de Cruel en 1'48" 2|5 y luego cuarto de Pata de Gallo en 1'53" los 1.800 metros.

R. Carabajal fué el encargado de aprontarlo.

Siempre vale poco.

Francisco José — Es un debutante del stud Zubiaurre.

Se le trabajó en Belgrano a la par de una potranca por Your Majesty, desempeñándose bastante bien.

Lescaut — Puede ser el ganador.

Manuel Lema lo pasó en 700 metros y anda como para poder ser el ganador.

Prestigio — En su última presentación fué no placé de Mediana en 1'12" 4|5.

Vale muy poco.

Dirigido por Francisco Arcuri hizo 800 metros en 49".

Puritán — Es un hijo de Ofidio.

C. Fenucci lo ejercitó en 700 metros sin gran resultado.

TERCERA CARRERA

Presurú — Fué primero con 54 kilos en 1'26" 3|5 los 1.400 metros y luego fracasó figurando entre los no placé con 53 kilos en la carrera ganada por Daystar 41 en 1'52".

El aprendiz Cariola lo ejercitó en Belgrano.

Pegaso — Después de ser segundo con 52 kilos de Daystar 41 en 1'52", fué primero con 42 kilos en 1'36" la milla.

Dirigido por A. Sánchez hizo 700 metros en 45 segundos.

Persil — Tiene como última performance un segundo con 43 kilos de Banderaló 49 en 1'50" un quinto.

El aprendiz E. García lo pasó en 800 metros, cubriendo la distancia en 48" 2|5.

Desastre — Después de ser primero con 42 kilos en 1'39" 2|5 la milla fué tercero con 41 kilos de Aguerrido 60 en 1'38" 1|5.

Se nos informa que su presencia es dudosa.

Popular — Hace tiempo que no corre.

Se le trabajó en 700 metros.

Chulo — Con 57 kilos fué no placé de Driada 44 en 1'51" 1|2 para luego ser cuarto con 55 kilos de La Delfina II 55 en 2'5".

Dirigido por J. Roncales cubrió 700 metros en 41".

Lamas — Reaparece en buenas condiciones.

El jockey Englander lo ensayó en 700 metros en 41" 2|5.

Les gusta bastante.

Torterola — Viene bastante bien preparada.

El aprendiz Capra la pasó en 700 metros.

Martoche — Con 50 kilos fué no placé de Ica 50 en 1'39" 2|5 para luego con 46 kilos ser segunda de Driada 44 en 1'51" 1|2.

Dirigida por su peón hizo 700 metros.

CUARTA CARRERA

La Marne — Ha corrido dos veces sin corresponderle figuración alguna.

Fué no placé de Galilea en 48" y luego también no placé de Rosse en 47" 3|5.

J. Etchechurry la trabajó en 600 metros.

Le tomamos 36".

La Pinguina — Es debutante.

T. N. Fernández la pasó en 600 metros haciendo el ejercicio en 35".

Gallarda — Corrió una vez entrando no placé de Atacama II en 48" 1|2, pero ellos ya lo sabían.

M. Lema la ejercitó en 600 metros, pasando en 36".

Hondonada — Es debutante.

Dirigida por F. Arcuri hizo 600 metros sin novedad digna de citar.

La Violeta — En su única presentación fué no placé de Atacama II en 48" 1|2.

R. V. Lanatti fué el encargado de aprontarla.

Laguna Iberá — Debutó entrando no placé en la carrera ganada por Rosse en 47" 3|5.

Dirigida por R. V. Lanatti hizo 700 metros conduciéndose bastante regular.

Hungría — Es debutante y muy ligera.

Carmelo Fernández la trabajó ayer marcando 34" 1|2.

Fosfatina — Es debutante y puede ganar.

Máximo Acosta la ensayó en 600 metros, marcando 34" 1|2.

Nos gusta como probable ganadora.

Quinua — Es debutante.

A esta hija de Pimental la trabajó J. Bastías desempeñándose bastante bien.

Nanná — Fué tercera de Galilea en 48" y luego no placé de Rosse en 47" 3|5.

Alberto Irusta la ensayó en 600 metros, haciendo un ejercicio bastante meritorio.

Humbug — También es debutante, pero no la conocemos.

One Eyed — Ha corrido dos veces correspondiéndole mala figuración.

Fué no placé de Cristalino en 50" 1|5 y luego no placé de Entretenido en 47".

Dirigida por Enrique Saavedra hizo 600 metros sin demostrar progreso alguno.

Ash — Debutó entrando no placé de Atacama II en 48" 1|2.

Aurelio Baistroqui la ensayó en 600 metros.

Es bueno tener presente que esta potranca puede ser un lance.

QUINTA CARRERA

Miquelón II — Corrió una vez entrando no placé de Patacón II en 48" 3|5.

Se le ensayó en 600 metros.

Ojo Bravo — Debutante, por Scorpio y Manija.

Francisco Arcuri lo ensayó en 600 metros conduciéndose bastante bien.

Remi — Es debutante, por Macbeth y Santa Elena.

Se le trabajó en Belgrano en la partida.

Entrefino — Debutó entrando no placé de Colenso en 47" 1|2.

Con R. V. Lanatti se trabajó en 600 metros, conduciéndose regular.

Touché — Es debutante, por Germano y Touche-Pas.

Con M. Acosta se trabajó en quinientos metros con buen resultado.

Puede ser el ganador.

Grecian — Debutó entrando no placé en la carrera ganada por Guillermín en 47" 3|5.

Dirigido por el peón a la par de Peñasco con J. Maver, se trabajó en 600 metros con regular resultado.

Ney II — En su única presentación fué cuarto de Guillermín en 47" 3|5.

Hoy fué trabajado muy al freno y anda muchísimo.

Leader — Es debutante.

Dirigido por Alejo Sánchez hizo un ejercicio de primer orden.

Les gusta mucho.

Tabolango — Después de ser no placé de Patacón II en 48" 3|5 fué tercero de Comunal en 48" 4|5.

Aprontó bien con A. Amoroso.

Pero tememos que vuelva a quedar retrasado en la largada.

Bollo Marin — Es debutante.

Dirigido por J. Carelli hizo 600 metros con regular resultado.

Lamento — Fué no placé en la carrera ganada por Patacón II en 48" 3|5.

Ha mejorado mucho.

Lo trabajó F. Liceri ayer en 500 metros y anda muy bien.

Darling II — Fué no placé de Patacón II en 48" 3|5.

Hizo 500 metros conduciéndose regular.

Gran Señor — Se nos informan que no cumplirá su compromiso.

SEXTA CARRERA

Valentón — Con 44 kilos fué no placé de Proteo 51 en 1'37" 4|5 y luego no placé con 46 kilos de Farol 48 en 2'4" 3|5.

Trabajó a la par de la potranca Nanná conduciéndose bien.

Max Linder — Con 52 kilos fué no placé de Campanazo 55 en 2'5" 1|5 y luego primero en 1'46" los 1.700 metros.

Con C. Fernández hizo un aprónte como para desempeñarse bien.

Sunday — Anda regular.

Se trabajó en la partida reglamentaria.

Pushing — Tiene como última performance un no placé con 55 kilos de Campanazo 55 en 2'5" 1|5.

Ha sido uno de los buenos aprontes de la mañana.

Hay que tenerlo especialmente en cuenta.

Arcilla III — Dirigida por Lhuiller cubrió 700 metros conduciéndose regular.

Sandringham — Tiene como última performance un no placé con 45 kilos de Proteo 51 en 1'37" 4|5.

Piloteado por A. Navarro produjo un buen aprónte en la partida.

Bob — Sus performances no son nada buenas.

Fué no placé con 45 kilos de Oblea 50 en 1'39" 3|5 y luego no placé con 57 kilos de Ríome 55 en 1'52" 1|5.

Con el aprendiz C. Capra se trabajó en 700 metros con regular resultado.

Fachinero — Hace tiempo que no corre.

Reaparece en inmejorables condiciones.

Lo trabajó Enrique Saavedra en 700 metros.

Anda mucho.

Eloybach — No lo conocemos.

Juliano — No corre desde que salió de perdedor en 1'32" 4|5 los 1.500 metros.

Con Máximo Acosta cubrió 600 metros en Belgrano.

Puede andar cerca.

Gallipavo — Sus últimas performances son bastante regulares.

Fué tercero con 48 kilos de Oblea 50 en 1'39" 3|5 y luego con 54 kilos tercero de Ríome 55 en 1'52" 1|5.

Lo trabajó C. Fenucci en 700 metros, desempeñándose bien.

Arrogante — Anda muy bien.

Puede ser un buen sport a placé.

Salvación — Después de ser segundo de Testún en pista pesada en 1'42", obtuvo su primer victoria en 1'39" la milla.

Lo trabajó F. Arcuri a la par de Majestad en la partida, cubriendo la distancia en 41" dos quintos.

Danseur — Tiene como última performance un no placé con 56 kilos de Danseur 51 en 1'37" 4|5.

No cumplirá su compromiso.

Vespaciano — Fué no placé con 49 kilos de Campanazo 55 en 2'5" 1|5 y luego no placé de Max Linder en 1'46".

Con R. V. Lanatti fué trabajado ayer en 700 metros sin novedad digna de mención.

Pecado — Viene a disputar la prueba con una corrida regular.

Lo trabajó G. Ardoúin en 700 metros.

Déspota III — En sus dos últimas presentaciones su figuración no ha sido nada buena.

Fué no placé con 42 kilos de Proteo 51 en 1'37" 4|5 y luego no placé de Max Linder en 1'46".

Se trabajó en la partida conduciéndose regular.

SEPTIMA CARRERA

Petite Chose — En su última presentación fué primera con 56 kilos en 1'13" los 1.200 metros.

Con el aprendiz G. Cariola hizo 600 metros en 33" 4|5.

Es gran candidata.

Diamant — Con 54 kilos fué cuarto de Bizet 51 en 1'51" 3|5 para luego con 51 kilos ser cuarto de Farol 48 en 2'4" 3|5.

Se trabajó en la partida y puede contarse como uno de los más serios enemigos.

Sin Humo — Tiene como última performance un no placé con 52 kilos de Pichuleo 47 en 1'24" 4|5.

Fué trabajado por su peón desempeñándose regular.

Pichuleo — En sus dos últimas carreras ha tenido la siguiente figuración:

Fué no placé con 47 kilos de Pegaso 42 en 1'36" la milla y luego segundo con 51 kilos de Insula 50 en 1'31" 3|5.

Ha sido uno de los mejores aprontes de la mañana y será nuestro favorito.

Tivoli — Hace tiempo que no corre.

Con C. Fernández cubrió 700 metros conduciéndose regular.

La Sonámbula — Reaparece en condiciones como para poder ganar.

Se le trabajó en la partida y anda mucho.

Caitero — Fué no placé con 47 kilos de Proteo 51 en 1'37" 4|5 y luego no placé con 44 de Insula 50 en 1'31" 3|5.

Hizo la partida de práctica dirigido por C. Fernández, conduciéndose regular.

Santa Damiana — Después de ser tercera con 43 kilos de Petite Chose 56 en 1'13" los 1.200 metros fué segunda con 53 kilos de Uriburu 53 en 1'25".

Dirigida por M. Acosta se trabajó en 600 metros en gran estilo y en buen tiempo.

Les gusta mucho.

The Libel — Con 44 kilos fué no placé de Pichuleo 47 en 1'24" 4|5.

Aprontó en la partida.

Puede correr bien.

Pochita — Con 41 kilos fué tercera de Eureka III 49 en 1'38" 1|5 y luego no placé con 43 de Royal Drop 45 en 1'37" 1|5.

Con el aprendiz C. Capra fué trabajada en 700 metros.

Charlotte — No placé con 52 kilos de Presurú 54 en 1'26" 3|5 y luego no placé con 48 de Uriburu 53 en 1'25".

No la vimos trabajar.

OCTAVA CARRERA

Tata Dios — Sus últimas performances han sido bastante buenas.

Fué segundo con 44 kilos de Petite Chose 56 en 1'13" y luego con 42 kilos segundo de Eureka III 49 en 1'38" 1|5.

Se le trabajó en la partida.

Nos parece mucho tiro.

Ríome — Fué primera con 55 kilos en 1'52" 1|5 los 1.800 metros y luego también primera con 47 kilos en 2'17" 1|2 los 2.200 metros.

Fué trabajada suave por el peón.

Tiene otra vez una buena carrera.

Itaty — Con 40 kilos fué cuarto de Insula 50 en 1'31" 3|5.

Cubrió 700 metros sin resultado digno de mención.

Voluntad — Después de ser primera con 47 kilos en 2'38" fué no placé con 48 kilos de Passi-Mal 50 en 2'20" los 2.200 metros.

Dirigida por A. Quinteros hizo ayer un aprónte como para rehabilitarse de su última mala performance.

Guignol — Termina de entrar no placé con 45 kilos de Redentor 50 en 2'38".

Con T. N. Fernández pasó 1.000 metros en 1'1".

Les gusta como lance.

Carreras — Con 57 kilos fué cuarto de Vespertino 57 pista pesada en 1'28" 4|5 y luego con 44 kilos no placé de Driada 44 en 1'51" y medio.

Se le trabajó en 700 metros con el resultado de costumbre.

Lord French — Tiene como última performance un no placé de Max Linder en 1'46".

No lo vimos trabajar.

Inquisición — No corre desde que ganó con 56 kilos en 1'47".

Montado por el peón hizo un buen aprónte.

Puede estar en carrera.

Idolatra — En su última presentación fué segunda con 48 kilos de Chilca 52 en 1'39" 1|5.

Trabajó en la partida.

Piélago — No place con 49 kilos de Campanazo 55 en 2'5" 1|5 y luego no placé de Max Linder en 1'46".

Anda mucho.

Produjo un buen aprónte en Belgrano.

El Tony — Fué no placé con 54 kilos de Ica 50 en 1'39" 2|5 y luego cuarto con 44 kilos de Ríome 47 en 2'17" 1|2 los 2.200 metros.

Anda corriendo bastante.

Diorita — Con 41 kilos fué no placé de Pichuleo 47 en 1'24" 4|5 y luego con 42 kilos no placé de Proteo 48 en 1'43" 2|5.

Fué trabajada en la partida.

No creemos en ella.

Tareta — Fué no placé con 52 kilos de Malibille 48 en 1'38" 1|5 y luego no placé con 54 kilos de Ica 50 en 1'39" 2|5.

Buen aprónte en 700 metros.

Desventura — En su última presentación fué no placé de Inquisición en 1'47" por haber rodado.

Vale poco.

Se le ejercitó en Belgrano en 700 metros.

GRAN SEÑOR

De su caballeriza nos informan que precisamente no cumplirá mañana su compromiso esperando mejor oportunidad, debido al resultado poco favorable de su ejercicio de hoy.

Esta mañana lo ejercitaron a la par de Chukert-Out y Procopio, en California... (Ver diccionario que se conserva como una reliquia en los museos de Londres: alguien dice que hay un ejemplar en el valle de Humahuaca...)

Ganó Chuckert-Out.

DEL STUD ZUBIAURRE

Un buen triplete

La tradicional gourie tiene para mañana tres carreras, que contra nuestra costumbre, nos permitimos aconsejar muy especialmente a los aficionados.

Defenderán los simpáticos colores Francisco José, Fachinero y La Sonámbula. Tenemos de los dos primeros tan buenos informes que casi asegurariamos que no pueden perder, pero nos limitamos a afirmar simplemente que, repitiendo sus ejercicios no deben perder.

La Sonámbula a su vez, animal que como únicas bondades posee grandes ligerezas, y no otra cosa como se creyó al principio y lo siguieron sosteniendo más tarde todavía algunos, con ese reducido peso—47 kilos—puede ser la ganadora.

La competencia del entrainer Beaumont se ha puesto en esta ocasión de manifiesto; los tres animales indicados se hallan haciendo una preparación admirable.

FOSFATINA

No es el entrainer Gudalupe de los afortunados; antes de la victoria de ayer se pasó mucho tiempo sin entrar al poste recibir triunfante ninguno de sus pupilos después de San Luis. Raspali estuvo a punto de continuar la serie, para quedar esta importante misión a cargo de Fosfatina, porque mañana se iniciará en las luchas hípicas.

Sabemos que tiene aprontes a la par de Raspali y uno de ellos tan excelente que sobre el compañero de stud sacó una ventaja de tres cuerpos, con la cual llegó victoriosa a la raya.

Si repite sus ejercicios privados no debe perder. Hoy con la monta de Máximo Acosta fué aprontado en 500 metros. Será por todo lo dicho nuestra favorita.

DOÑA ALBA

Esta hija de Your Magesty que defenderá los colores del stud Zubiaurre, será seguramente la primera en hacerlo porque ya su preparación es completa y no tardará en ser anotada.

Doña Alba fué trabajada en 600 metros dirigida por Enrique Saavedra y apareada a Francisco José, que iba con Pedro Costa. El comportamiento de la potranca fué demasiado satisfactorio.

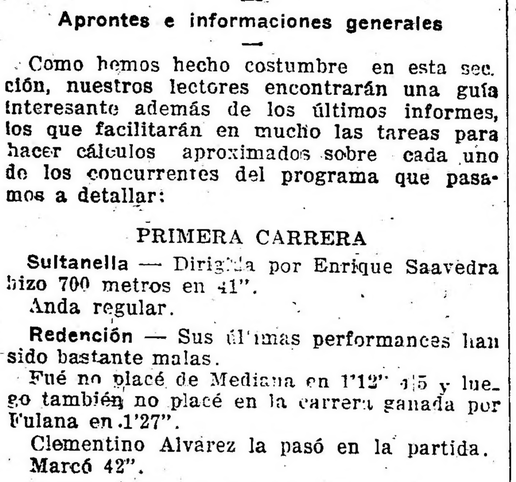

CONCURSO HIPICO

Todo lector de LA EPOCA puede tomar parte en este concurso con sólo llenar el correspondiente cupón, el que debe ser remitido bajo sobre a esta administración, Avenida de Mayo 769, antes de las 12 de la mañana de cada reunión, indicando en el sobre "Concurso hípico".

Los premios a que pueden hacerse acreedores los aficionados son los siguientes:

1.º Dos cajas de cigarrillos "Intransigentes" al que indique 5 ganadores.

2.º Cuatro cajas de cigarrillos "Intransigentes" y una docena de fotografías del interesado o de la persona que él indique, al que acierte 6 ganadores.

3.º Varios objetos valiosos, que elegirá el favorecido al que indique 7 ganadores.

4.º Un cronómetro de oro 18 quilates al que indique 8 ganadores, premio que como los anteriores, otorgarán los cigarrillos "Intransigentes".

En todos los casos debe indicarse el nombre del caballo y no el del stud, no tomándose en cuenta la carta que no llene este requisito.

Todas las reuniones, a las 12 de la mañana, se procederá a cerrar y lacrar todas las cartas recibidas, para abrirse al día siguiente a la misma hora, acto que podrá presenciar todo el que se interese por ello.

El envío de las cartas es sin límite; el concursante puede hacer todas las combinaciones que quiera, siempre que se ajuste a las reglas establecidas por este concurso.

Una misma persona no podrá optar a dos premios en una misma reunión, tomándose en cuenta, a los efectos de este concurso sólo a la carta que marque mejor punto:

CUPON

De "La Epoca"

HIPODROMO ARGENTINO

Reunión del domingo 13 de febrero de 1916

Primera carrera .. ..

Segunda carrera .. ..

Tercera carrera .. ..

Cuarta carrera .. ..

Quinta carrera .. ..

Sexta carrera .. ..

Séptima carrera .. ..

Octava carrera .. ..

Nombre .. ..

Domicilio .. ..

PRONOSTICOS DE LA PRENSA PARA LA REUNIÓN DE MAÑANA EN PALERMO

DIARIOS	1a. carrera	2a. carrera	3a. carrera	4a. carrera	5a. carrera	6a. carrera	7a. carrera	8a. carrera	GANADORES	PLACE	No corrieron	FEBRERO GANADORES	FEBRERO PLACE	FEBRERO No corrieron
LA EPOCA	Evasiva	Lescaut	Stud Yankee	Fosfatina	Tauche	Fachinero	Pichuleo	Riome	35	25	7	3	5	1
Crítica	Lindona	Lescaut	Stud Yanee	Gallarda	Leader	Fachinero	Pichuleo	Riome	35	22	6	5	7	2
Rev. Americana	Lindona	Lescaut	Stud Yankee	La Pinguina	Tabolango	Salvación	P. Chose	Riome	34	24	5	5	7	—
Il Roma	Sultanella	Injusto	Stud Yankee	Hondonada	Gran Señor	Gallipavo	The Libel	Voluntad	34	24	6	6	1	—
La Patria	Lindona	Lescaut	Presurú	Fafatina	Tabolango	Fachinero	Pichuleo	Riome	33	25	6	5	5	1
Ultima Hora	Lindona	Lescaut	Presurú	Fasfatina	Tabolango	Fachinero	Pichuleo	Riome	33	24	3	4	8	—
La Razón									32	27	7	6	6	1
Giornale d'Italia	Lindona	Lescaut	Pegaso	Nanna	Tabolango	Fachinero	Pichuleo	Riome	32	22	8	6	7	1
La Unión									32	20	7	2	5	1
Revista Sportiva	Aurodina	Lescaut	Presurú	Constantina	Lamento	Fachinero	S. Damiana	Stud. Abrojo	31	27	6	4	5	1
Gaceta de B. A.	Lindona	Francisco Jos	Stud Yankee	Nanná	Neil II	Fachinero	Pichuleo	Riome	31	21	8	6	5	2
La Tribuna	Aurolina	Lescaut	Pegaso	Fosfatina	Tabolango	Fachinero	La Sonámbula	Riome	31	19	5	2	5	1
Fray Mocho	Lindona	Lescaut	Stud Yankee	Hungría	Lamento	Sunday	Sin Humo	Riome	30	25	4	3	7	—
El Oeste	Lindona	Lescaut	Stud Yankee	Hungría	Lamento	Sunday	Sin Humo	Riome	30	25	4	3	7	—
El Arg. de La Plata	Evasiva	Injusto	Pegaso	Nanná	Tabolango	Fachinero	Pichuleo	Nitrato	30	21	8	4	7	1
The Standard	Lindona	Lescaut	Pegaso	Nanná	Tabolango	Fachinero	Pichuleo	Nitrato	29	17	4	4	3	—
El Nacional									29	17	8	3	4	1
El Diario	Lady Day	Prestigio	Lamas	Gallarda	Ojo Bravo	Sandrigham	Santa Damiana	Riome	28	18	5	3	5	—
El Ganador	Aurodina	Lescaut	Pegaso	Fosfatina	Grecian	Fachinero	Santa Damiana	Nitrato	26	29	8	3	10	2
La Argentina	Lindona	Lescaut	Stud Yankee	Fosfatina	Tabolango	Fachinero	Sin Humo	Stud Abrojo	26	21	10	2	9	1
La Voz del Norte	Wavelet	Lescaut	Stud Yankee	Nanná	Gran Señor	Fachinero	Pichuleo	Stud Abrojo	22	19	5	3	1	—
La Mañana	Aurodina	Injusto	Stud Yankee	Nanná	Tabolango	Pushing	Gaiteiro	Riome	17	14	5	4	4	—
Los Sucesos	Lady Day	Francisco José	Stud Yankee	Laguna Iberá	Ojo Bravo	Fachinero	Petite Chose	Riome	29	27	2	4	5	—

HIPODROMO ARGENTINO

COMPETIDORES Y MONTAS

Primera carrera—1.600 metros

A las 2 y 30 p. m.

1	Sultanella	3	56 E. Saavedra
2	Redención	3	56 C. Alvarez
3	Penitenta	3	56 C. Fernández
4	La Conquista	3	56 No corre
5	Indecisa	3	56 J. Arlandine
6	Carmucha	3	56 X. X.
7	Lindona	3	56 A. Sánchez
8	Evasiva	3	56 J. Fernández
9	Lady Day	3	56 F. Arcuri
10	Wavelet	3	56 E. Canessa
11	Aurodina	3	56 D. Englander

Segunda carrera—1.600 metros

A las 3 p. m.

1	Castañazo	3	56 C. Alvarez
2	Bajo Hondo	3	56 J. Bastías
3	Fandango III	3	56 G. Benvenutti
4	Hídrico	3	56 M. Acosta
5	Injusto	3	56 E. Saavedra
6	Querandí	3	56 A. Sánchez
7	Wateville	3	56 R. Carabajal
8	Político	3	56 No corre
9	Dolfo	3	56 No corre
10	Francisco José	3	56 P. Costa
11	Lescaut	3	56 M. Lema
12	Prestigio	3	56 F. Arcuri
13	Puritán	3	56 C. Fenucci

Tercera carrera—1.700 metros

A las 3 y 30 p. m.

1	Presurú	4	54 A. Cariola
2	Pegaso	4	54 A. Sánchez
3	Persil	4	51 Dudoso
4	Desastre	4	52 E. García
5	Popular	5	51 X. X.
6	Chulo	6	50 M. Lema
7	Lamas	4	49 D. Englander
8	Torterola	4	45 C. Capra
9	Martoche	4	43 X. X.

Cuarta carrera—800 metros

A las 4 p. m.

1	La Marne	2	54 J. Etchéchurry
2	La Pinguina	2	54 T. N. Fernández
3	Gallarda	2	54 M. Lema
4	Hondonada	2	54 F. Arcuri
5	La Violeta	2	54 R. Carabajal
6	Laguna Iberá	2	54 R. V. Lanatti
7	Hungría	2	54 C. L. Fernández
8	Fosfatina	2	54 M. Acosta
9	Quinua	2	54 A. Sánchez
10	Nanná	2	54 J Bastías
11	Humburg	2	54 X. X.
12	One Eyed	2	54 E. Saavedra
13	Ash	2	54 A. Baistroqui

Quinta carrera—800 metros

A las 4.30 p. m.

1	Miquelón II	2	54 X. X.
2	Ojo Bravo	2	54 F. Arcuri
3	Remi	2	54 P. Claverie
4	Entrefino	2	54 R. V. Lanatti
5	Touché	2	54 M. Acosta
6	Grecian	2	54 J. Fernández
7	Ney II	2	54 A. Navarro
8	Leader	2	54 A. Sánchez
9	Tabolango	2	54 A. Amoroso
10	Bollo Marín	2	54 J. Carelli
11	Lamento	2	54 F. Liceri
12	Darling II	2	54 P. Costa
13	Gran Señor	3	40 No corre

Sexta carrera—1.200 metros

A las 5 p. m.

1	Valentón	3	57 D. Englander
2	Max Linder	3	55 C. Fernández
3	Sunday	3	55 G. Benvenutti
4	Pushing	3	55 P. Costa
5	Ardilla III	3	55 A. Lhuiller
6	Sandringham	3	55 A. Navarro
7	Bob	3	55 C. Capra
8	Fachinero	3	55 E. Saavedra
9	Eloybach	3	52 X. X.
10	Juliano	3	52 M. Acosta
11	Gallipavo	3	52 C. Fenucci
12	Arrogante	3	52 G. Peñaranda
13	Salvación	3	52 F. Arcuri
14	Danseur	3	52 No corre
15	Vespaciano	3	52 R. V. Lanatti
16	Pecado	3	52 G. Ardouin
17	Déspota III	3	52 A. Sánchez

Séptima carrera—1.000 metros

A las 5.30 p. m.

1	Pan Pan	4	68 No corre
2	Petite Chose	4	62 G. Cariola
3	Diamant	3	54 G. Benvenutti
4	Sin Humo	3	51 M. Lema
5	Pichuleo	3	51 J. Ceraño
6	Tívoli	5	50 C. Fernández
7	La Sonámbula	3	47 E. Saavedra
8	Gaiteiro	3	44 C. Fenucci
9	Santa Damiana	4	43 M. Acosta
10	Nail	3	43 No corre
11	The Libel	3	43 A. Quinteros
12	Pochita	4	43 C. Capra
13	Charlotte	4	40 M. Cabrera

Octava carrera—2.500 metros

A las 6 p. m.

1	Tata Dios	4	50 G. Benvenutti
2	Riome	3	51 E. García
3	Nitrato	3	48 No corre
4	Repique	3	45 No corre
5	Itaty	4	46 X. X.
6	Voluntad	4	46 A. Quinteros
7	Guignol	4	45 T. N. Fernández
8	Carreras	4	45 Dudoso
9	Lord French	3	48 A. Geme
10	Inquisición	3	44 X. X.
11	Idolatría	3	43 M. Cabrera
12	Piélago	3	42 No corre
13	El Tony	4	41 T. Garay
14	Comilla	3	41 No corre
15	Diorita	3	41 C. Capra
16	Tareta	4	40 M. Acosta
17	Bracconnier	4	40 No corre
18	Desventura	3	40 Dudosa

"MANUAL DEL SPORTSMAN"

Método para apostar con éxito positivo en todos los Hipódromos. Capital asegurado y grandes utilidades.

PRECIO: 3.00 $

G. Wilson, 25 de Mayo 94, Buenos Aires

PICHULEO

En el premio Tresor, sobre mil metros, a disputarse en la reunión de mañana, se halla inscripto este hijo de Pimental, con grandes probabilidades.

Conocidas son sus extraordinarias ligerezas, y como su preparación que es muy buena ha seguido sin interrupción desde su último compromiso donde actuó tan honorablemente, creemos que es el mejor candidato que puede elegirse.

Ceraño que es el jockey que mañana lo dirigirá hoy lo aprontó en 600 metros en 34" 3|5.

TOUCHE

"A fond... touché!" Y ¿por qué no nos puede tocar en el medio del corazón en una estocada precisa y mortal? Porque de este hijo de Germanó que recién mañana hará su debut hemos informado ampliamente sin descuidar ni uno solo de sus buenos ejercicios a la par de Sin Humo, el cual batió en una de esas partidas.

Es un potrillo dotado de grandes ligerezas; tiene pues lo indispensable para salir airoso en una carrera de 800 metros.

Lo aprontó esta mañana Lema en 600 metros.

WOTAN

Es sin duda el mejor hijo de Diendonné y también el defensor del stud Tricolor que en más de una ocasión nos ha dejado pasmados con su regularidad.

Ya se halla en condiciones de reaparecer, y después de varios severos ejercicios hoy se le dió corrida en 1700 metros con la monta de A. Sánchez, a la par de Cracker con el aprendiz García.

Fué un trabajo excelente y en la carrera donde tome parte, como su preparación es excelente se le debe tener muy en cuenta.

FATALISTA

Ni alcanzó siquiera a cruzar las pistas. Murió fatalista en el box sin iniciar su campaña, ni poner en evidencia ninguna de las bondades que le atribuían en su caballeriza.

El hermano de Farruco era en realidad un potrillo hermosísimo, de estampa muy distinguida pero estuvo siempre delicado a consecuencia de una fuerte pulmonía.

Es de lamentar esta desaparición porque queda el turf sin un producto que era una promesa... y como no hay por qué suponer que esa promesa no resultara realidad, nos adherimos al duelo del stud Walter Scott.

POSADAS

Ya está restablecida del contratiempo que lo alejó de las pistas y concurre a Palermo para prepararse paulatinamente y recuperar su primitivo estado.

Dirigido por Arcuri, el hijo de Jardy fué ejercitado suavemente en 700 metros.

Pío Jean cree que su pensionista aguantara sin inconveniente los rigores del trainning y sería de desear que así fuera, porque Posadas daría color a las pruebas handicaps.

MAJESTAD

El hijo de Your Magesty que se vió interrumpido en su training por un ataque de moquillo, ya está perfectamente restablecido y ha empezado a cumplir sus ejercicios.

Con la monta de Ardouin y a la par de Salvación, Majestad fué ejercitado en 700 metros, conduciéndose satisfactoriamente.

PENDON-CHARM

Son los dos jóvenes productos que más pronto defenderán los colores del stud Atucha.

Charm es bastante ligero y quizás con el correr del tiempo no desmienta que es propio hermano de Charming.

Pendón, hijo de Perrier; eso es ya un título porque para los aficionados el semental del señor Atucha vale mucho, impresionados por el producto de su primer servicio, que dió a nuestro turf un Packoy, ganador del premio Nacional y un excelente Proteo, que hubiera llegado sin esfuerzos a los clásicos, pero la manquera que sufrió el otro día lo tendrá alejado de las pistas por algún tiempo..

Pendón con Arcuri y Charm con Denna fueron trabajados en 600 metros y se condujeron a satisfacción de su entraineur.

PUSHING

Como un lance y a título de información vamos a decir que este hijo de Tonic está en condiciones mañana de pegar otro mandoble.

El pupilo de Luis Calistro ha producido uno de los mejores aprontes de la mañana.

GALLARDA

¿Es una fija?

El entraineur Fiorito ha preparado especialmente a esta hija de Orange.

Vamos a hacer presente que hoy de mañana dirigida por Lema aprontó en 34" los 600 metros.

El público debe tenerla especialmente en cuenta.

LOS QUE SE DESTACAN

Entre Arcuri, Acosta y Saavedra están repartidas las montas de mayor chance, y como los tres son capaces de convertir esos grandes aprontes en billetes de banco, merced a dos o tres triunfos, comentaremos las probabilidades de cada uno.

Francisco Arcuri—

Se iniciará con Lady Day, yegua que en carrera no ha respondido a sus ejercicios privados, ni a la confianza que siempre le ha merecido a su entraineur.

Prestigio vale muy poco y sólo con su dirección puede correr bien.

Hondonada debuta con aprontes regulares.

Del stud Caseros dirigirá a Ojo Bravo, potrillo que como todos los de esa caballeriza contarán con bastante opinión.

Salvación difícilmente podrá ganarle a Fachinero y Max Linder.

Máximo Acosta—

Vemos en su primer monta, Hídrico, un probable lance. De Fosfatina también hemos informado en lugar especial.

Juliano se conduce regularmente en privado y, finalmente, Santa Damiana de los pesos livianos de su carrera es la mejor colocada.

Enrique Saavedra—

Dicen que es mala candidata, los que conocen sus ejercicios, la yegua Sultanella en la primer carrera.

Injusto tiene performances que le dan títulos como para poder triunfar One Eged no es mala carta para los que quieren buscar un lance. Fachinero nos parece una fija. Y La Sonámbula es la enemiga mayor que le vemos a Pichuleo.

SAN PAULO

Le costará mucho trabajo al hijo de Polar Star recuperar su forma.

Hoy de mañana con la monta de E. Muraña fué ensayado en 2200 metros conduciéndose regular.

Esto no quiere decir que San Paulo no sea capaz todavía de inscribir su nombre como ganador de más de un handicap.

FAROL

El estado del hijo de Le Samaritain continúa siendo muy favorable.

Hoy de mañana con la monta de Francisco Arcuri fué ensayado en 2200 metros cubriendo la distancia con muy buena acción y en mejor tiempo. Los últimos 200 metros los pasó en 2'7".

DOSEL

Digno hijo de The Wihirlpool tiene su porvenir más seguro en las carreras cuadreras que realizan a orillas del Pilcomayo, lugar descubierto hace poco por un expedicionario audaz y temerario.

Ahora lo monta Arcuri, y largas son las conferencias que este jockey sostiene con su colega Ardouin, averiguando las mañas del nobio bruto; pero siempre terminan los diálogos en igual forma:

—¡Es un burro!

—¡Es un burro!

Acuerdo abrumador.

A pesar de todo sigue recibiendo tantas atenciones de su entraineur como antes de que Bob lo venciera a media cabeza. Arcuri lo trabajó en 700 metros y nosotros por esta nueva confirmación entramos en el acuerdo de Ardouin y Arcuri.

EVASIVA

Esta hija de Diamond Jubilée que correrá por primera vez bajo el cuidado de Luis Laborde, viene a la carrera con una pasada en el Hipódromo Nacional de 1'40". 4|5.

Cómo lo consideramos un buen apronte, le daremos nuestra preferencia.

CALAMBOUR

Fué el hijo de Duarte un caballo noble que siempre defendió los intereses del público con tanto coraje como los animales de más clásica guapeza.

Trabajó demasiado en estos últimos tiempos para que pudiera conservar tanta bravura en los finales reñidos. Y aquella simpatía fué perdiéndose, en parte.

Pero cuando reaparezca—que será en breve—se hallará en la plenitud de sus medios, dispuesto a recuperar sus prestigios.

Arcuri lo ejercitó en la partida y se desempeñó bastante bien.

LA RATITA

Cuantas curas se le practicaron a la excelente hija de Old Man y Pomona dieron los resultados más favorables. Hoy repuesta totalmente de todas sus dolencias, va recuperando paulatinamente su forma, empezando—buen síntoma—a llamar la atención de los profesionales por el hermoso aspecto que luce.

Esta mañana el jockey Ardouin la aprontó en 800 metros, suave, y sus miembros se mantuvieron firmes en todo el ejercicio, lo cual hace presumir que aguantarán como en la pasada temporada la campaña más severa.

No creemos anticipar a nuestros lectores nada nuevo, al augurarle un brillante programa a la brava defensora del stud Los Rosales.

VELAZQUEZ

No tardará en ser anotado. Hoy de mañana con la monta de su jockey habitual, fué sometido a una corrida sobre la distancia de 2000 metros.

Como el resultado fué bueno, pensamos que los muchos partidarios del hijo de Bronce se preparan para jugarle boletos como lo hacían en aquellas carreras pasadas. Para las cotizaciones Velazquez es un crack... aunque en la práctica hasta ahora no ha pasado de la categoría de mediocre.

DEL TALAR

Vimos a Entretenido preparándose para el clásico Kemmis; Lanati le hizo una partida de 600 metros en la que una vez más puso de manifiesto la ligereza que lo caracteriza. Será un serio candidato en la referida carrera.

También Edith Cavell con Lanatti hizo 600 metros y al verla desempeñarse tan bien, pensamos que ya debía haber abandonado la categoría de perdedor..

Jacobina, otra hija de El Chacho que aún no ha debutado, lo hará en breve, pues su preparación es ya completa. La trabajó Lanatti en 600 metros.

Igualmente As de Oros, que con Arcuri, fue corrido en 1600 metros, demostrando que en realidad es hijo de Hataso...!

EVOE

Suponemos que su rentrée la llevará a cabo con anticipación a la temporada clásica que se iniciará en la primera reunión del mes de marzo, porque su preparación ya es demasiado completa y porque en las pruebas handicaps todavía tiene cabida.

Con Jesús Bastías, el hijo de Old Man, fué pasado en 800 metros con resultado excelente, pues puso en evidencia lo mucho que corre.

CAMPANAZO

Del entraineur Betancourt es este Diamond Jubilée uno de los mejores elementos; lástima grande que su training es muy difícil de llevar, razón por la cual ha defeccionado en más ocasiones de las debidas.

El aprendiz Denna lo ejercitó suave en la partida. No se desempeñó mal.

EL PRINCIPE

Su segundo triunfo está cercano; en su último compromiso se condujo muy bien y cuando los animales adelantan el entraineur del Zubiaurre sabe aprovecharlos.

El trabajo que hoy le vimos fué en 600 metros, dirigido por el aprendiz Denna. Se conduce bastante bien en privado.

BOSCH

Y luego dicen que donde hay origen con el correr del tiempo se hacen méritos!... Bosch, hijo de Jardy, de una estampa bastante seductora, cada vez que a su entraineur le ha gustado algo, ha corrido 400 metros, seguramente para que no quedara disconforme.

Hoy le hemos visto un ejercicio de 700 metros en la pista de Belgrano dirigido por Arcuri. Ahora esperarán que corra 800 metros, porque que ha adelantado es indudable.

PRESURU

En la pista de Belgrano con la monta del aprendiz Cariola, fué aprontado en 700 metros y le tomamos 40".

Los que presenciaron el apronte, más arriesgados que nosotros, aseguran que Presurú es el encargado de ganarle a Pegaso. Hay entre ambos una cuenta pendiente...

FARRUCO

Es uno de los caballos más lindos que pisan en Palermo.

Hoy de mañana con la monta de G. Ardouin hizo 800 metros en 46" 1|2.

Su entraineur está muy conforme con el estado del hijo de Fulmen.

APRONTES GENERALES

Cáucaso — Fué aprontado por T. N. Fernández en 1000 metros. Para un general ruso nos parece un caballo que ni pintado!...

Centauro — En el stud Tricolor sacarán provecho de él. Eloy García lo ejercitó en 700 metros.

Andrade — Sigue Mutio trabajando a la par de Guandacol. Ya es hora de que corra y no moleste más...

La Brava — Floja, floja y floja!... Con Ardouin en 700 metros. Bueno.

UN SEGURO POR 5 AÑOS GRATIS

tendrá Vd. para el funcionamiento de sus instalaciones de **CAMPANILLAS ELECTRICAS, Telefonos internos, Relojes electricos, etc.** si Vd. adopta un reductor **"ALBA"** en lugar de sus pilas eléctricas, siempre gastadas. Precio: $ 20, inclusive instalación y garantía.

THE AMERICAN "Reductor" Supply Co.
Suc. BUENOS AIRES
SAN MARTIN 522
MAIPU 871/77, Rosario
MENDOZA 928, Tuc.
Representante en toda la república

Solicitud — Lo aprontó el peón en 800 metros suave. Ha caído un poco debido a los kilos; con peso liviano es siempre enemiga.

Acónito — Triani, el protegido del Don Gonzalo, lo aprontó en 700 metros. No ha debutado.

Felpilla — Amoroso fué quien lo ejercitó. Pasó mil metros en buen estilo. Reaparece el próximo jueves en un handicap donde debe ganar.

Juez de Raya — A la par de Sacachispas, con Etchechurry y el peón, respectivamente, cubrieron 600 metros.

Alopex — El aprendiz García, monta del Tricolor, le dió corrida en 1400 metros. Es bastante ligera.

Salvadora — Dirigida por Rivero a la par de Brisca con Pedro Acosta, corrida en la milla. No se conduce mal la primera.

Cruel — Con Doufourt, corrida en 2500 metros. Tomamos 2'42".

Matatías — Le dió corrida Fenucci en 1600 metros. No se conduce mal.

Cleofé — Preparándolos para los próximos clásicos de productos, a la par de Aquisgran, con las montas de Carabajal y el peón, los aprontaron en la partida.

Eureka — Suave con David Englander, la pasaron en mil metros. Está muy linda.

Folleto — También suave pasó con el peón mil metros.

Tamarindo — ¿Esta todavía en el Alvear? No lo creemos... Bastías lo aprontó en la partida.

Insula — Acaba de ganar en buen estilo. Sigue su preparación sin tropiezos. El peón la pasó en 700 metros.

Santa Inés — El aprendiz Auviña, aprendiz de la casa, recorrió 700 metros.

Full Hand — El flojo del stud Federal no cría coraje ni con inyecciones... Englander lo pasó en la partida.

Batacián — Al parecer curado se trabaja con toda regularidad. Le vimos hacer con Ardouin, 1000 metros.

L'Epatant — Se le acerca el día de su primera victoria. Marcó buen tiempo en su apronte de hoy sobre 800 metros.

CENTROS RECREATIVOS

La Pampa Argentina. — El domingo próximo, a las 8 y 45 p. m., tendrá lugar en el salón de la Colonia Italiana, un gran festival artístico, organizado por la popular revista, "La Pampa Argentina", en honor y beneficio del aplaudido payador Federico Curlando.

Dadas las simpatías de que gozan, tanto el beneficiado como la revista que prestigia la fiesta, adquirirá ésta, sin duda alguna, muy simpáticos contornos.

Figuran en el programa: el drama "Tranquera", original de Agustín Fontanella, y varios y muy atrayentes números de cantos e improvisaciones, por conocidos payadores, entre los que se encuentra el beneficiado.

Ofrecerá la demostración el director de la revista, señor Luis Bellazzi.

Epoca Gloriosa. — El sábado 19 del corriente, a las 8 y 30 p. m., este centro dará una función, baile y conferencia, en el salón Margherite di Savoia, Independencia número 2540.

Se pondrá en escena el drama en 3 actos "El malón blanco", y después de la representación, harán uso de la palabra los doctores Víctor M. Molina, José León Rodeyro y Pascual Passarella.

FIESTAS A REALIZARSE

Hoy: **Fray Mocho**, en el local de la F. Militare; **Orfeón Gallego**, en la Casa Suiza, a las 9 p. m.; **El Rosal**, en la Colonia Italiana.

Mañana: **Orfeón España, Tome y Traiga y Club Leandro N. Alem**, en la Sociedad Española de Belgrano; **La Pampa Argentina**, en la Colonia Italiana; **Tome y Traiga Primitivo**, Sarmiento 2419; **Los Inmortales**, en la Unione e Benevolenza; **Circulo Paraná**, excursión al recreo Bignone de Olivos, F. C. C. A.

CAJA ITALO-ARGENTINA DE AHORROS
ADMINISTRACION: ESMERALDA 412 - U. T. 5411 LIB.
OPERACIONES SOBRE PÓLIZAS DE EMPEÑO
CON PARTICIPACION DE UTILIDADES A SUS CLIENTES

ASEGURANDO EL 2% MENSUAL!!

DE GANANCIA
A LOS QUE INGRESEN CON CUOTAS
DESDE PESOS 100
SE ADELANTA EN EL ACTO
CUALQUIER SUMA POR IMPORTANTE QUE SEA

COMPAGNIE D' ASSURANCES
Generales contre l'incendie
(DE PARIS)
SEGUROS CONTRA INCENDIOS
FUNDADA EN EL AÑO 1819
SINIESTROS PAGADOS DESDE SU FUNDACIÓN
Trescientos setenta y un millones de francos
Frs. 371.000 000
Condiciones excepcionales para edificios
Agentes generales: PORTALIS & Ca. Ltda.
RIVADAVIA 666 y AV. DE MAYO 655 - Buenos Aires

WHISKY BUCHANAN

Automóviles y carruajes para paseo
SERVICIOS FUNEBRES
IRIBARNE & Cía.
Casa central: TACUARI 344
TELÉFONOS: U. Telef. 446 y 1813, Libertad—Coop. 652, Central
NO CONFUNDIR

DEPORTES

FOOTBALL

ALMIRANTE BROWN HURLING CLUB

La nueva comisión directiva elegida en la asamblea general de socios de la institución es la siguiente:

Presidente, P. J. Walsh; vicepresidente, Guillermo Mac Allister; secretario, E. G. Dalton; tesorero, Patricio Dolan; vocales, David Dufn, Miguel Dolan y Luis Fernández.

C. A. COMERCIO

En el campo de deportes que este club posee en Nuñez se reunirán mañana los socios jugadores citados por la comisión directiva a fin de seleccionar los equipos que deberán inscribirse en la Asociación Argentina de Football.

CLUB SPORTIVO DELL ACQUA

Realizará mañana su anunciada excursión al Tigre esta institución.

El vapor "Segundo" esperará a los excursionistas hasta las 8.30 a. m. en el canal de San Fernando para ser conducidos al recreo "20 de Setiembre".

A. A. EUREKA

Hoy a las 9.30 p. m. se reunirán en asamblea general ordinaria los socios de esta institución para tratar la siguiente orden del día:

1.o Lectura del acta de la asamblea extraordinaria del 4 de octubre pasado; 2.o, Informe de la comisión provisoria nombrada por la última asamblea extraordinaria; 3.o Elección de la comisión directiva para el corriente año; 4.o Asuntos varios.

Deportes varios

EL TRAINNING

RECOMENDACIONES A LOS DEPORTISTAS

Causas del automatismo. — Cómo debe respirarse

Muchas personas que desean entregarse a la práctica de los deportes no tardan en renunciar a ellos molestados por dolores y fatigas cuya causa no pueden explicarse.

Unos, creyendo hacer bien las cosas, llevan el ejercicio hasta la exageración; otros, espantados por algunos dolores, creen estar afectados de reumatismo y se abstienen de todo movimiento, siendo así que, por el contrario, deberían continuar su deporte para convertirse en hombres valientes y avisados.

De modo que, refiriéndonos al entrenamiento y siempre de un modo general, se cree que el entrenado es un hombre que está tan acostumbrado y curtido en la fatiga, que ha logrado, gracias a un esfuerzo moral, dominar el sufrimiento resultante del trabajo ejecutado.

Sería mejor decir que el hombre entrenado no conoce la fatiga, porque nunca llega hasta ella. Ha acostumbrado su organismo al trabajo, y consigue hacer este trabajo sin provocar esta sensación de malestar.

Se ha demostrado que la fatiga física es de origen nervioso. Es producida por el agotamiento de los centros cerebroespinales, de las terminaciones nerviosas musculares y periféricas. Opónese también a la impotencia funcional que depende de una modificación anatómica o química de los tejidos.

Véase, por ejemplo, lo que ocurre en los individuos después de una larga carrera en bicicleta.

La fatiga se anuncia por una necesidad inmoderada de tomar alimento. Después aparecen los fenómenos psíquicos, que generalmente siguen el siguiente orden de presentación: el corredor experimenta primeramente un gran pesar; después puede presentar amnesia, a la cual suceden alucinaciones, desdoblamiento de la personalidad, un fondo de sugestibilidad muy acentuada; todo ello edificado sobre un estado de automatismo. La displicencia domina la escena y es característica de la fatiga llevada al exceso. De todos estos fenómenos, el más curioso es la disminución de la memoria, observada por muchos. "Dos veces — dice el Dr. Mosso — he hecho la ascensión al Mont-Rose y una vez al Mont-Viso. Mis recuerdos sobre la topografía de los lugares y los incidentes del viaje son cada vez más confusos a medida que hacen referencia a puntos más elevados de la montaña." El profesor Cribelli hace observar que, cuando empieza a sentir cansancio en sus excursiones botánicas, no recuerda el nombre de las plantas, aun las más conocidas. Dentro de un círculo más reducido, el profesor Dupuy hace observar que la lexitud muscular le produce una especie de postración intelectual que se traduce por pereza de la memoria, concepción menos clara y cierta dificultad en la emisión de la palabra. Los estados alucinatorios son menos frecuentes que la amnesia: de ordinario sólo aparecen después de vigilias, bajo la influencia de un trabajo excesivo efectuado a pesar del calor. Estos estados alucinatorios pueden traer graves consecuencias. "Durante la guerra de 1870 — dice Tissié, de quien tomamos la mayor parte de estos ejemplos — uno de nuestros coroneles de artillería, abrumado por la fatigar muscular y emotiva, dió voz de fuego contra un regimiento francés situado a algunos centenares de metros de sus cañones creyendo se trataba de un regimiento alemán. Los oficiales a sus órdenes a duras penas pudieron hacerle comprender su error." También el automatismo es frecuente en los corredores, alternando a menudo con estados de conciencia bien manifiestos. En la primera carrera París-Burdeos, el automatismo del corredor Mills era tal, que hubo necesidad de bajarlo de la máquina. Desfallecía en cuanto ponía el pie en el suelo, siendo necesario volverlo a subir a la bicicleta y empujarlo para que corriese de nuevo. Entonces el automatismo se hacia tan patente, que Mills pasaba delante de sus mejores entrenadores, que estaban más descansados.

Tales son las consecuencias de la fatiga producida por el abuso de los ejercicios físicos y de los deportes. ¿Conocemos un medio capaz de obviarlas?

No cabe duda que nunca conseguiremos suprimir completamente la fatiga, pero podemos reducirla al mínimum valiéndonos de una higiene bien comprendida.

Los consejos higiénicos se inspiran todos en la fórmula de Tissié: "Andamos con nuestros músculos, corremos con nuestros pulmones, galopamos con nuestro corazón, resistimos con nuestro estómago y llegamos con nuestro cerebro". Los individuis que quieran entrenarse cuidarán de pasar previamente por un examen médico para tener la seguridad de que no ofrecen ninguna tara orgánica. Se habituarán a respirar lenta y profundamente y por la nariz. Procurarán adquirir sangre fría y resistencia suficiente, sin las cuales no hay esfuerzo serio posible.

MOTOCICLISMO

VELOZ CLUB ARGENTINO

El 20 del corriente será disputada sobre el trayecto Buenos Aires-General Rodríguez-Buenos Aires la carrera de resistencia organizada por el Veloz Club Argentino.

La prueba de 120 kilómetros aproximadamente será libre para todo corredor que posea licencia y reservada para profesionales y amateurs de primera y segunda categorías, debiendo efectuarse la salida frente a la plaza del Congreso a las 4.30 a. m. para los profesionales y con cinco minutos de intervalo las demás categorías.

Se hará el siguiente recorrido: Salida de plaza del Congreso, por Rivadavia, Morón, Ituzaingó, Merlo, Moreno y llegada a Rodríguez, contraler a sello, regresando por el mismo camino hasta Liniers (estación F. C. O.) llegada oficial.

Los corredores inscriptos deberán presentarse a la raya con media hora de anticipación a fin de recibir número y demás instrucciones, estando además prohibidos los entrenadores musculares o mecánicos, como así también será obligatorio el uso de la bombacha reglamentaria.

El derecho de inscripción ha sido fijado en la siguiente forma: 5 pesos para los profesionales libres, socios 3 $; amateurs de primera, libres 3 $, socios 1.50; amateurs de segunda libres 2; socios 1; debiendo cerrarse dichas inscripciones en la secretaría Montevideo 875 el 17 del corriente a las 9.30 de la noche.

Los premios que se distribuirán son los siguientes: para profesionales, siempre que al segundo, 20 al tercero y 10 al cuarto. Habiendo menor número de inscriptos, los premios serán reducidos en proporción. A los amateurs se les otorgarán copas, medallas y otros objetos.

Los corredores que no den cumplimiento a las citadas disposiciones serán descalificados.

CICLISMO

MOTO CLUB ARGENTINO

Tendrá lugar mañana la excursión social organizada por este club a Zárate distante 110 kilómetros de acuerdo con el siguiente itinerario: Salida a las 5.15 a. m. de la plaza del Congreso (Rivadavia y Callao), pasando por Liniers, Morón, Hurlingham, Campo de Mayo, Pilar, Capilla del Señor y Zárate, almorzándose en el hotel du Bearn, a las 11 de la mañana. El regreso se efectuará por el mismo camino, saliendo de Zárate a la 1.30 de la tarde.

Con esta excursión se iniciará el premio de mototurismo del corriente año, computándose los puntos dobles por tratarse de una distancia mayor de 70 kilómetros. La hora de reunión ha sido fijada a las 5 de la mañana, actuando de capitán de ruta el socio señor Eugenio Chavance.

Participarán de esta excursión, además de los socios de la institución, varios asociados del Moto Club La Plata.

REMO

LAS REGATAS INTERNACIONALES

El 9 de abril próximo se efectuarán en el Tigre, sobre el Río Luján, las regatas internacionales.

El programa ha sido confeccionado en la siguiente forma:

Primera carrera, 2.15 p. m. Junior Fours B., 1.000 metros — Premio Unión de remeros aficionados del Río de la Plata. En botes Shell de 4 remos largos. Para remeros que no hayan remado anteriormente en regata internacional, en bote Shell de remos largos y que no estén inscriptos en el Junior Fours A.

Segunda carrera, 2.30 p. m. Junior Single Sculls, 1.000 metros — Premio Hospital de Caridad del Tigre. En botes Shell de un par de remos cortos.

Tercera carrera, 2.45 p. m. Junior Fours A., 1.000 metros — Premio "La Prensa". En botes Shell de 4 remos largos. Para remeros que no hayan ganado en regatas internacionales, en bote Shell de remos largos y que no remen ni estén inscriptos en el Juniors Forus B. B.

Cuarta carrera, 3 p. m. Senior Single Sculls, 1.500 metros — Premio Club Remeros Escandinavos. En botes Shell de un par de remos cortos.

Quinta carrera, 3.15 p. m. Senior Fours, 1.500 metros — Premio Comisión de la regata internacional del Tigre. En botes Shell de 4 remos largos.

Sexta carrera, 3.30 p. m. Veteranos, 800 metros — Premio Jockey Club. En botes Shell de 4 remos largos. Para remeros mayores de 30 años, que no hayan remado en regatas internacionales, después de las regatas de marzo del año anterior.

Séptima carrera, 3.45 p. m. Junior Pair, 1.000 metros — Premio Montevideo Challenge Cup. En botes Shell de 2 remos largos con timonel.

Octava carrera, 4 p. m. Junior Eight, 1.500 metros — Premio gobernador de Buenos Aires. En botes Shell de 8 remos largos.

Novena carrera, 4.15 p. m. Cadete Fours, 800 metros — Premio Club de Regatas de San Nicolás. En botes cilinker de ensayo halfontrigged con asiento corredizo. Para remeros que no hayan salido de la categoría de novicios.

Décima carrera, 4.30 p. m. Senior Eight, 2.000 metros — Premio Buenos Aires Rowing Club. En botes Shell de 8 remos largos.

Para estas regatas regirá el reglamento de la Unión Remeros aficionados del Río de la Plata, estando sometidas todas las tripulaciones inscriptas a una carrera previa de eliminación, a cuyo efecto se pasará oportunamente un aviso realizándose ellas el día anterior a las regatas a las 2 p. m.

El sorteo de botes, tendrá lugar en el local del Club de Regatas la Marina, el día 2 de abril a las 9.30, debiendo los clubs que tengan botes inscriptos llevarlos al referido local.

La entrega de números a los timoneles y remeros se efectuará en el local del Buenos Aires Rowing Club el día de la regata de 8 a 10 a. m.

Las entradas con la especificación del peso de los tripulantes deberán ser hechas por escrito y entregadas bajo sobre cerrado al secretario honorario de esta comisión, señor E. L. S. Wood, calle Sarmiento 643 (escritorio 426 del Buenos Aires Rowing Club) el 29 de marzo próximo a las 12 m.

LUIS TROUSSELIER

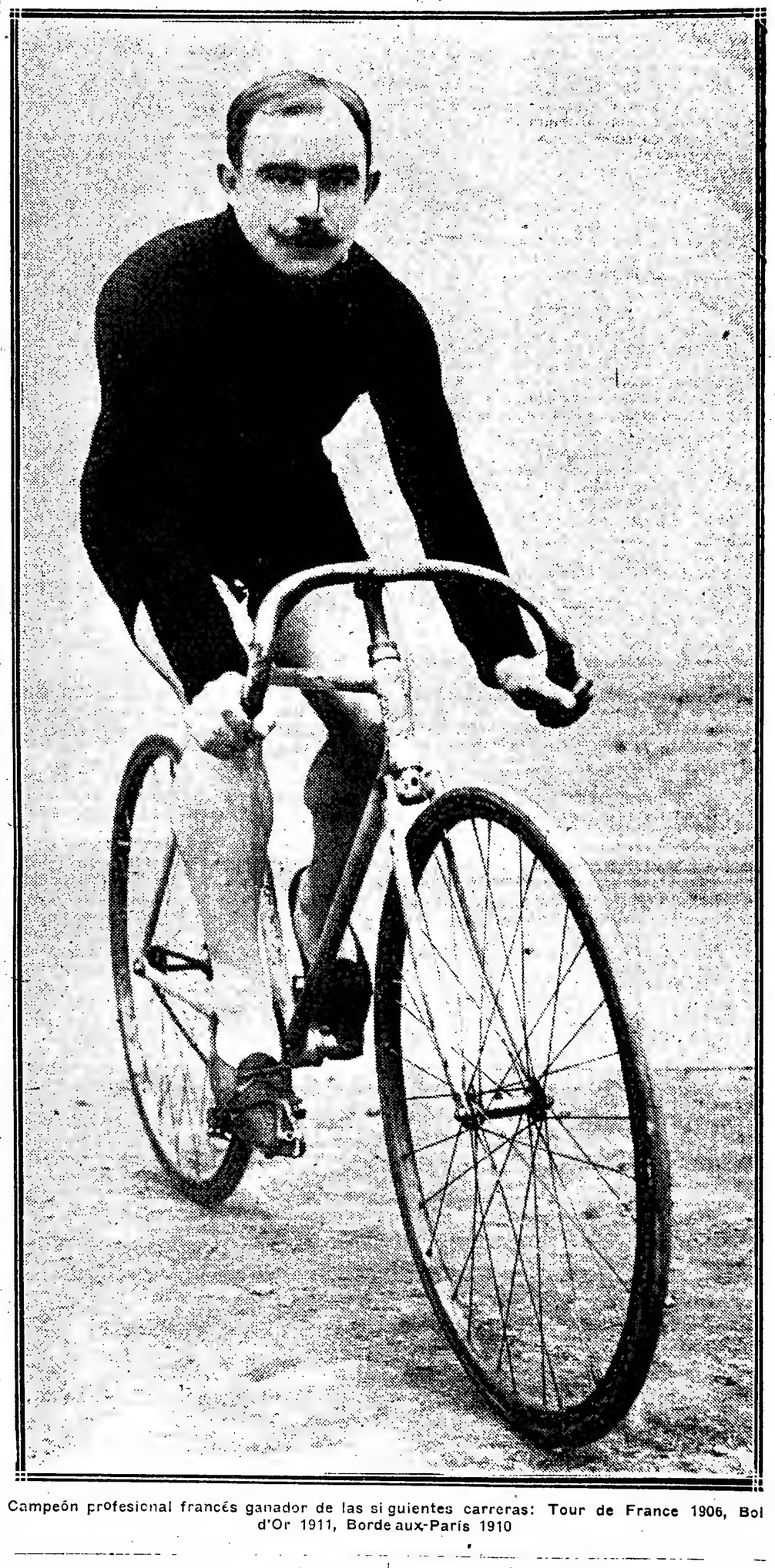

Campeón profesional francés ganador de las siguientes carreras: Tour de France 1906, Bol d'Or 1911, Bordeaux-París 1910

YACHTING

YACHT CLUB ARGENTINO

La copa Edmundo A. Mackinlay donada al club por el señor Alberto de Bary será disputada mañana en el triángulo oficial del Yacht Club Argentino. Este trofeo no podrá ser obtenido en propiedad definitiva según reglamentación expresa.

El ganador recibirá un modelo reducido de ella al entregarla para ser disputada nuevamente.

El programa es el siguiente:

Serie única. Handicap 12 millas. Para todo yate tripulado por aficionados solamente. Salida a la 1 p. m.

Premios: Al primero, la copa; al segundo, medalla de plata, y al tercero, medalla de bronce.

Inscriptos: Polaris, timoneado por Federico Maurer, con recargo de 24 minutos; Nemo, timoneado por E. Jolly Medrano, con regargo de 24 minutos; Phalarope, timoneado por A. de Oliveira Cézar, con recargo de 24 minutos; Macá, timoneado por Christián Liloe, con recargo de 26 minutos; Gaviota, timoneado por Guillermo Newbould, con recargo de 20 minutos; Osilia, timoneado por Edmundo von Semasco, con recargo de 8 minutos.

El vapor "Vigilante" que conducirá a los socios e invitados hasta el lugar de la regata, saldrá de la cabecera sur de la dársena norte a las 12 m.

NATACION

CONCURSO DE NATACION EN QUILMES

En las diferentes pruebas organizadas por la comisión directiva del Club Argentino de Natación para el concurso a beneficio del Tiro Federal de Quilmes a realizarse el 20 del corriente, a las 9 a. m., se han inscripto los siguientes aficionados:

Carrera de 90 metros, para todo aficionado que no haya ganado ninguna carrera. Inscriptos: José M. Mogaruza, Juan Gauche y R. Martínez.

Carrera de 60 metros, nadando de espaldas. Inscriptos: José Garasa, Marcial F. Mirás y Antonino Santos.

Plunging. Inscriptos: José M. Mogaruza, T. O'Gorman, Eduardo Jiménez Videla, R. Martínez y Juan Gauche.

Carrera de 90 metros para novicios: Luis A. Badaracco y R. Bauzán.

Pesca de platos. Inscriptos: José Carasa, Manuel Santos, Mariano Garasa, José Mogaruza y Jorge Rey.

Carrera de velocidad, distancia 120 metros. Inscriptos: José Garasa, Miguel Lagleyze y Plinio Zabala.

Salto en corrección. Inscriptos: Guido Graziosi, Abelardo Gutiérrez, J. Ohlson y J. Zorrilla.

Carrera de 90 metros, nadando 30 metros de pecho, 30 metros de espalda y 30 metros estilo libre. Inscriptos: Plinio Zabala, José Garasa, Eduardo Jiménez Videla y Mariano Garasa.

Nadar a mayor distancia por debajo del agua. Inscriptos: José Garasa, Juan Gauche, Jorge Rey y Marino Garasa.

Carrera de vestir. Inscriptos: Plinio Zabala y Manuel Santos.

Carrera de 300 metros. Inscripto: Miguel Lagleyze.

Saltos acrobáticos. Inscriptos: Plinio Zabala, Guido Graziosi, Miguel Lagleyze, Abelardo Gutiérrez y Marcial Mirás.

Carrera del huevo y la cuchara, distancia 60 metros. Inscriptos Garasa, Manuel Santos, José Mogaruza, Jorge Rey y Antonino Santos.

Polo Abonado. Inscripto: Plinio Zabala, Eduardo Jiménez Videla, Guido Graziosi y José M. Mogaruza.

Las inscripciones se reciben hasta el 15 del corriente en la secretaría del Club Argentino de Natación, Balcarce 270, y en la pileta de Quilmes.

COLOMBOFILA

SOCIEDAD LA PALOMA MENSAJERA

Desde Bell Ville a esta capital serán largadas mañana las palomas mensajeras inscriptas para disputar el premio Palomar Los Wezze.

Para este concurso, interesante por tratarse de un recorrido aproximado de 448 kilómetros, ha donado el propietario de dicho palomar un artístico objeto.

Hoy, de 3 a 3.30, en el local Sarmiento 389, han debido ser presentadas las palomas inscriptas, para encanastarlas.

CRICKET

PARTIDOS AMISTOSOS PARA MAÑANA

Powell Jones v. Thompson's

Se jugará en Hurlingham, a las 11 a. m., interviniendo los siguientes jugadores:

Powell Jones: H. E. Powell Jones, W. D. Gardom, N. W. Jackson, E. L. Rumboli, J. R. Garrod, J. D. Garrod, R. H. Garrod, F. J. Mendl, C. T. Mold, H. A. Brougham, R. Stuart.

Thomson's: H. M. Booth, H. F. Bulman, G. F. Magrane, H. Ratcliffe, E. Poynton, H. Dorning, F. Troilop, R. H. Thomson, G. E. Griffin, F. Keen, E. W. S. Thomson.

F. C. Pacífico v. Western T. C.

En Sáenz Peña, a la llegada del tren que sale de Retiro a la 1.0 p. m.

Western: L. Holloway, C. H. Beck, A. P. Stewart, A. G. Hewitson, J. Dawe, H. H. Robinson, Williams, G. Dudfield.

Pacífico: J. Moffatt, J. E. O'Ryan, H. R. Day, G. R. Day, F. Taylor, G. Davies, G. Munday, C. Colley, T. Brown, A. King y S. White.

Bánfield v. B. A. C. C.

A las 11 a. m., en Palermo. El tren sale de la nueva estación Retiro a las 10.5 a. m.

Bánfield presentará los siguientes jugadores:

Fairclough, Wilson, Baker, Hearne, Harrison, Charlton, Edgecombe, D'Aguilar, Jones, Shoyer, Gibson, Finlayson, Green.

Reformer v. Heatlie's

Se jugará en Campana. Los jugadores de este equipo deberán servirse del tren que sale de estación Retiro, F. C. C. A., a las 7.15 a. m. El de Quilmes sale a las 6.04 a. m.

Heatlie's: M. C. Hearne, C. H. Smythe, G. Davidson, C. Sansone, H. E. Hetley, W. J. Williams, A. P. Williams, G. Sinclair, A. W. Woodhouse, A. N. Other, B. H. Heatlie.

San Isidro v. Club Portugués

Se jugará en la cancha del tren que sale de estación Retiro a las 12.15 p. m.

Los equipos estarán así representados:

San Isidro: A. Arbelaiz, J. J. Bianchi, C. A. Bincaz, J. Goodfellow, R. C. Guppy, doctor R. S. Malbrán, J. S. Prescott, A. Recanatini, M. Sstrada, J. Tasker, F. Tiberio and N. C. Yanon.

Club Portugués: A. Pires, E. Sant'Ana, J. Goncalves, M. Goncalves, A. Alves, M. Alves, L. Santos, A. P. Santos, S. Gómez, M. Monteiro y N. N.

NOTAS URUGUAYAS

NATACION

Se realizará mañana en la bahía de Montevideo el campeonato uruguayo de medio fondo organizado por la Unión de Sociedades de Natación de la Federación Deportiva Uruguaya, con el siguiente programa:

A las 2.30 de la tarde: Carrera de gig para remeros del Montevideo Rowing Club; a las 3 de al tarde, Four del Club Nacional de Regatas; a las 3.30 carreras de postas a nado; a las 4 Cadete Scull del Montevideo Rowing Club; a las 4.30 campeonato de medio fondo, a nado, 1.500 metros; a las 5.30 Four del Montevideo Rowing Club; a las 6 Eight del Club Nacional de Regatas.

Los anotados para el campeonato de medio fondo son: Andrés López, Armando Bergamasco, Pedro Caruti, J. N. Rizoli, Otto Moher, Luis Mitino, Luis Saldaña, Juan Martínez, Rarl Ean, Donselaar Andrés Santangelo, Luis Barrios, Américo Schinca, George Atahan, Juan Santangelo, Carlos Panigati, Florentino Tarallo, Héctor N. Pérez, Pablo Torres, Victoria Díaz y Salvador Severino.

Las inscripciones recibidas para la carrera de postas son: Rómulo Rossi con Galileo Berri; Carlos Panigati con Héctor N. Pérez; George Stahan con Luis M. Cotelo, Luis Saldaña con Alejandro Panigati; y Juan Lagomasino con Rarl Evan Donselaar.

ATLETISMO

Se realizarán mañana en Montevideo los campeonatos atléticos organizados por la Unión de Sociedades de Atletismo, en cuyo programa figura la carrera de velocidad, 100 metros, tirar la bala; final de los 100 metros, carrera de 5 kilómetros y salto alto sin impulso.

Los concursos darán comienzo a las 9 de la mañana.

El 27 continuarán estos interesantes torneos atléticos con la carrera de 400 metros, tirar el disco y salto en alto con impulso.

CONVOCATORIAS

BANCO DE LA PROVINCIA DE BUENOS AIRES. — De acuerdo con los artículos 37 y 38 (inciso 6) de la carta orgánica, el directorio convoca a los señores accionistas para la asamblea general ordinaria que deberá celebrarse el sábado 12 de febrero próximo a las 3 de la tarde, en el local del Banco, casa de Buenos Aires, calle San Martín 137, para tratar la siguiente

ORDEN DEL DIA

1.° Tomar en consideración la memoria y balance correspondientes al ejercicio que terminó el 31 de diciembre próximo pasado.

2.° Resolver sobre la distribución de utilidades propuesta.

3.° Elegir tres directores titulares por tres años, en reemplazo de los señores Pedro Lacau, Emilio Lernoud y Manuel Magdalena (fallecido); seis suplentes de directores, síndico y suplente de síndico en reemplazo de los actuales que terminan su mandato.

Se hace presente que de acuerdo con los artículos 31 y 35 de la carta orgánica, los señores accionistas para concurrir a la asamblea deberán depositar por lo menos diez días con cinco días de anticipación a la fecha fijada para la reunión.

La Plata, enero 25 de 1916. — **El secretario.**

230-v-12

SOCIEDAD ANONIMA HIPODROMO NACIONAL. — Por no haberse depositado el número de acciones que se requiere para la primera convocatoria, se convoca nuevamente a los señores accionistas para la asamblea general ordinaria que tendrá lugar el día 12 del corriente, a las 3.30 de la tarde, en el local de la Sociedad, Corrientes 756.

OBJETO DE LA CONVOCATORIA:

1.o Lectura y consideración de la Memoria y Balance correspondiente al ejercicio de 1915.

2.o Sancionar la distribución de un dividendo.

3.o Fijación de los honorarios del síndico.

4.o Renovación del Directorio.

5.o Elección del síndico y síndico suplente.

6.o Nombramiento de tres accionistas para aprobar y firmar el acta de la presente asamblea.

Artículo 22: Tres días antes de la asamblea y de 1 a 5 de la tarde, deberán indefectiblemente estar depositadas en la gerencia, las acciones. Pasado este término sin depositarlas, se perderá el derecho a tomar parte en ella.

Artículo 26: Media hora después de la señalada se dará por constituída la asamblea con el número de accionistas que hubieren concurrido y cualquiera que fuere el número de acciones presentadas. — Buenos Aires, Febrero 1.o de 1916. — El Directorio.

253 v. 12 Feb.

BANCO DE GALICIA Y BUENOS AIRES. — De acuerdo con lo que disponen los artículos 41 y 42 de los estatutos, el directorio convoca a los señores accionistas a la asamblea general ordinaria que deberá celebrarse en el local del Banco calle Cangallo 445, el día 19 de febrero próximo, a las 3 de la tarde, para tratar la siguiente orden del día:

1.o Lectura y aprobación de la memoria y balance general correspondientes al 10o. ejercicio terminado el 31 de diciembre de 1915.

2.o Acordar el dividendo a distribuir.

3.o Nombramiento de dos señores accionistas a los fines que determina el artículo 56 de los estatutos.

4.o Elección de cuatro directores titulares, dos por tres años y dos por un año, en reemplazo de los señores Vicente Sánchez, Antonio Casanegra, José Carrera y Ceferino López. De tres directores suplentes por un año, de un síndico y de un suplente de síndico todos los cuales terminan su mandato.

Artículo 45 de los estatutos: Los accionistas que hayan de tomar parte en las deliberaciones de la asamblea, depositarán sus acciones o títulos nominativos en las cajas del Banco, tres días antes del que se haya fijado para la reunión. La admisión de acciones vence el día 15 del siguiente mes de febrero, inclusive a las 3 de la tarde. — Buenos Aires, 20 de enero de 1916. — El secretario.

273 v. 15 Feb.

MINISTERIO DEL INTERIOR

Buenos Aires, febrero 9 de 1916.

Atento a lo dispuesto por los artículos 22 y 23 de la Ley Elecciones Nacionales de febrero 13 de 1912 (N.o 8871).

EL PRESIDENTE DE LA REPUBLICA

Decreta:

Artículo 1.o Convócase al pueblo de la Capital Federal para el día domingo 2 de abril próximo, con el objeto de que proceda: 1.o, a la elección de cuarenta y cuatro electores de Presidente y Vicepresidente de la República; 2.o, a la elección de once diputados al honorable Congreso de la Nación, en reemplazo de los ciudadanos Marcelo T. de Alvear, José L. Cantilo, Enrique Dickmann, Luis María Drago, Vicente C. Gallo, Juan B. Justo, Fernando Saguier, Delfor del Valle y Estanislao S. Zeballos, que terminan su mandato el día 30 de abril próximo, y de los ciudadanos Alfredo L. Palacios y Lauro Lagos, que renunciaron y cuyos mandatos terminaban en la misma fecha.

Art. 2.o De conformidad con lo prescripto en los artículos 55 y 58 de la mencionada Ley, cada elector votará por treinta electores de Presidente y Vicepresidente de la República y por ocho diputados, colocando en un mismo sobre las listas de los candidatos.

Art. 3.o Comuníquese, publíquese, dése al Registro Nacional y archívese. — **PLAZA.** — **Miguel S. Ortiz.**

300—v. ab. 1.

MUNDO COMERCIAL

EXTERIOR

TRIGO

LIVERPOOL, febrero 12. — Trigo colorado americano, a flote (precio por quarter en chelines), 68|3. Clausura anterior, 68|3. 67|9.

MAIZ

LIVERPOOL, febrero 12. — Maíz del Río de la Plata entrega febrero-marzo, (precio por quarter en chelines), 53. Clausura anterior: 53. Id. disponible, precio por cental: 10|11. Clausura anterior: 10|3 1|2.

LINO

HULL, febrero 12. — Lino, entrega en febrero-marzo (precio por quarter de 416 libras, en chelines), 77|6. Clausura anterior, 76|9.

CALCUTA, febrero 12.—Lino, entrega en Febrero-marzo (precio por quarter de 410 libras en chelines): 83. Clausura anterior: 82|3.

CORRESPONDENCIA COMERCIAL

Mercado de Londres

IMPORTANTES INFORMACIONES

Londres, diciembre 23 de 1915. —. Señor redactor comercial de LA EPOCA, Buenos Aires.

Oro. — Las transacciones estuvieron en favor del Banco de Inglaterra.

Ingresaron las siguientes remesas:

Diciembre 16, £ 629.000 en oro en barras.

Diciembre 20, £ 650.000 en monedas extranjeras.

Diciembre 21, £ 7.000 en oro en barras.

Diciembre 22, £ 883.000 en oro en barras.

Fueron retirados los siguientes importes:

Diciembre 16, £ 850.000 en "sovereignes" para España.

£ 125.000 idem para Sud América.

£ 32.000 idem para el Canadá.

£ 20.000 idem para los Estados Unidos.

Diciembre 17, £ 315.000 idem idem.

Diciembre 18, £ 100.000 idem para el exterior.

£ 5.000 idem para los Estados Unidos.

Diciembre 20, £ 200.000 idem para el continente.

Diciembre 21, £ 70.000 idem para los Estados Unidos.

£ 61.000 idem para el Canadá.

£ 18.000 idem para el continente.

Diciembre 22, £ 60.000 idem para los Estados Unidos.

£ 200.000 idem reservados para la cuenta del Egipto.

El aumento limpio de la semana ascendió a £ 713.000.

Las reservas del oeste africano fueron, durante noviembre de 1915, de £ 122.138, en comparación con las £ 154.674 que se disponía en el mismo mes del año 1914 y con las £ 141.771 del mes de octubre de 1915.

Plata. — Durante la semana el mercado no ha acusado animación alguna.

Hubo algunas órdenes que provenían de los bazares indios, pero que fueron canceladas con compras de la China.

Las ofertas americanas fueron muy limitadas, no habiendo el deseo de insistir en un mercado poco dispuesto a transacciones.

La demanda del continente se mantiene a la expectativa, y la proximidad de las vacaciones de Navidad contribuye a la inactividad del mercado.

El "New York Chronicle", de 4 de diciembre, publicó el siguiente párrafo:

"Las condiciones financieras de Méjico han sido desorganizadas por el anuncio de una nueva emisión fiduciaria, de acuerdo con los consejos de la capital.

Comunícase que para el 2 del corriente mes estaba anunciada una emisión de 250.000.000 en billetes nuevos, que no pueden ser falsificados fácilmente, cambiándose estos billetes por otros que sean legítimos y ya en circulación. Este problema tienen que afrontarlo los oficiales de la Tesorería. Afírmase que existe una gran cantidad de dinero falsificado que fué aceptado por el público como bueno. También llega la noticia de haberse efectuado varios arrestos en la ciudad de México, por haberse hecho circular informaciones no autorizadas respecto a la nueva emisión, con el propósito de inducir a los tenedores de la antigua emisión a entregar su dinero con un descuento mayor del que se propone el gobierno. El subsecretario de la tesorería comunica que el gobierno dará principio a la acuñación de monedas de oro, plata y cobre dentro de los subsiguientes cuatro meses.

El resumen del movimiento en India contiene los siguientes detalles con referencia al 15 de diciembre, expresados en unidades de 100.00 rupias:

Billetes en circulación	62.30
Reservas en monedas de plata	31.14
Monedas de oro y en barras	11.05
Oro en Inglaterra	6.15

El stock en Bombay consiste en 5.000 barras, es decir, la misma cantidad que durante la semana anterior.

Una remesa de 1.350.000 onzas fué hechas de San Francisco a Hong Kong.

Cotizaciones por barras de plata por onza:

Diciembre 17, 25 15|16 al contado.

Diciembre 18, 26 al contado.

Diciembre 30, 26 1|16 al contado.

Diciembre 21, 26 1|16 al contado.

Diciembre 22, 25 15|16 al contado.

Diciembre 23, 25 13|16 al contado.

Promedio de la semana, 25.968.

No se fijan cotizaciones por entregas ulteriores.

Comisión de Banco, 5 o|o; oro en barras por onza, 77|9; monedas de oro francesas y americanas se cotizan por onza nominal.

La cotización al contado es con 1.8 más baja de la que fué fijada en la semana anterior.

MERCADO COMERCIAL DE LONDRES

LONDRES, febrero 12.

Tipo de descuento del Banco de Inglaterra	5 o|o
Consolidados británicos	58 1|2

Títulos argentinos

Empréstito nacional 1897, 4 o|o, ley número 3378	70 1|4
Bonos Obras de Salubridad, etc., de Buenos Aires, 1891, 5 o|o	92.—
Empréstito Argentino de Obras públicas, 1886, 5 o|o	96 1|2
Empréstito Argentino de Conversión 1889, en libras, 4 1|2 o|o	81.—
Empréstito Argentino Interno de 1909, 5 por ciento	90.—
Banco Español del Río de la Plata acciones ordinarias	nom.
Province of Buenos Aires 3 o|o to 3 1|2 por ciento, Loan of 1906	38 3|4

BOLSA DE PARIS

PARIS, febrero 12.

Renta francesa, 3 por ciento	61.—
Banco Francés del Río de la Plata, acciones ordinarias	nom.

BOLSA DE MONTEVIDEO

MONTEVIDEO, febrero 12. — En la única rueda efectuada hoy en la Bolsa de Comercio los valores negociados tuvieron para el cierre estos precios:

Títulos hipotecarios de la serie P a 85.40.

Certificados de la Deuda Interior, a 97.80.

INTERIOR

BOLSA DE COMERCIO

Unica rueda

Cédula Hipotecaria Argentina de 6 o|o, antigua emisión, al contado: 53.000 a 92.10.

Id. para febrero 14: 10.000 a 92.20, 43.000 a 92.10; total, 53.000.

Cédula Nacional de la serie L., al contado: 1.100 a 96.80.

Crédito Argentino (1905), para febrero 14: 25.400 a 90.

Bonos Municipales de Pavimentación (semestral), al contado: 5.000 a 71.40.

Empréstito de Conversión de 2 1|2 o|o de la serie B, al contado: 4.800 a 30.50.

Quebrachales Puerto Sastre (oro), para marzo 31: 300 a 3.

Banco Comercial Italiano, al contado: 13 a 99.

La Ibero Platense, al contado: 100 a 38.

Vicente Peluffo, al contado: 60. a 47.

Quebrachales Fusionados, para febrero 14: 400 a 68.

DEMANDA Y OFERTA DE TITULOS

Hoy se anotaron solicitados en compra en la Bolsa de Comercio, estos valores:

Deuda interna de Mendoza, Club Mar del Plata, Letras de Tesorería de la Municipalidad, Quebrachales Paraguayos, The River Plate Quebracho, La Argentina (fábrica de papel), Banco Industrial Argentino, Banco Comercial Italiano, Petróleo Golfo San Jorge, Nafta Comodoro Rivadavia, Deuda Consolidada de la Provincia de Buenos Aires de 5 o|o, segunda serie, Marina Mercante Argentina, Depósitos del Banco Francés, Tigre Club Nuevo, Banco Italiano, Mercado de Abasto Proveedor, La Mundial (seguros), Certificados 75 o|o del Banco de la Provincia de Buenos Aires, Obligaciones de 8 o|o del Banco El Hogar Argentino, Cédulas nacionales de las series H y K, Banco Español del Río de la Plata, Fábrica de licores Golduer, La Ibero-Platense, Banco del Comercio (en liquidación), La Clara (molinos), Compañía de Tieras del Sud, La Edificadora.

Se ofrecieron en venta:

La Pescadora Argentina, Compañía de Tierras del Oeste, Club Mar del Plata, Colonia Alvear, Mercado Central de Frutos, Compañía liquidación), Banco Buenos Aires, Banco de Argentina de Pesca, Banco del Comercio (en Francia, La Bahía Blanca, Gath y Chaves, Quebrachales Paraguayos, Crédito Territorial de La Plata, Compañía de Minas, Tranvías Eléctricos del Sud, Buenos Aires Bulding Society, La Vascongada, Bodegas y Viñedos Giol, Talleres Metalúrgicos.

CAMARA GREMIAL DE CEREALES

Cotizaciones oficiales

Para los productos agrícolas con destino a exportación se fijaron hoy estos precios:

Trigo: clase barletta, entrega sobre dársena, hasta 24 de febrero, para el Brasil, $ 9.40; id. id. id. para Europa, 9.10, id. clase de pie, para Europa, 9.10; id. colocado en Bahía Blanca, entrega hasta el 24 de febrero, para Europa, 9.10; para el Brasil, $ 9.30.

Lino: base 4 o|o, colocado sobre dársena. $ 12.70.

Maíz: clase amarillo colocado sobre dársena, $ 5.65.

Avena: colocada en Bahía Blanca, $ 5.10; id. sobre dársena, $ 5.10.

—Tolerancia del lino manchado: enero, 2 por ciento.

MERCADO DE CEREALES A TERMINO DE BUENOS AIRES

Unica rueda

Lino: para marzo, 100 toneladas a $ 12.80 s|Dársena.

Precios de ajuste

Trigo: entrega en febrero, a $ 9.30; en marzo, a $ 9.30; en abril a $ 9.35; disponible a 9.30 pesos.

Maíz: entrega en mayo, a $ 5.80, en junio a $ 5.65.

Lino: entrega en febrero, a $ 12.90; en marzo, a $ 12.80; en abril a $ 12.95; disponible, a $ 12.80.

Avena: entrega en febrero, a $ 5.20.

Registro de contratos

En la oficina de ajuste del mercado de cereales a término, se anotaron hoy estos contratos:

Trigo: para marzo, 200 toneladas a $ 9.35.

Lino: para marzo, 100 toneladas a $ 12.80; 200 id a 12.85; para abril, 200 id a $ 12.90; 300 id a $ 12.95; 100 id a $ 13.00.

MERCADO DE CEREALES A TERMINO DE ROSARIO

Unica rueda

Maíz: para junio, 400 toneladas a $ 5.35.

Precios de ajuste

Trigo: entrega en febrero, a $ 9.20; en marzo a 9.25, en abril a 9.35, disponible a 9.20.

Maíz: entrega en mayo, a $ 5.35; en junio, a 5.35; disponible, a 5.50.

Lino: entrega en febrero, a $ 12.45; en marzo, a 12.55; en abril, a 12.65; disponible, a 12.45.

Registro de contratos

En la oficina de Ajustes del Mercado de Cereales a término de Rosario, se anotaron estos contratos:

Lino: para febrero, 200 toneladas a $ 12.50, 100 id a 12.55; para marzo, 200 id a 12.50; para abril, 100 id a 12.65, 400 id a 12.70.

Maíz: para mayo, 200 toneladas a $ 5.35, 600 id a 5.35.

Trigo tipo número 2: para febrero, 200 toneladas a $ 9.25; para marzo, 2000 id a 9.25; para abril, 1000 id a 9.35, 400 id a 9.37, 200 id a 9.40, 200 id a 9.43, 400 id a 9.45.

En total: 6.200 toneladas.

Desde 1o. del corriente se han registrado contratos por un gran total de 49.000 toneladas de cereales diversos.

BOLSA DE CEREALES DE ROSARIO

Cotizaciones oficiales

Trigo, 79 kilos	$	9.35
Trigo, 78 kilos	„	9.10
Lino	„	12.35
Maíz	„	5.40

MERCADO DE VACUNOS (LINIERS)

Febrero 12 de 1916.

Con plaza floja terminan las operaciones en la semana, en este mercado, debido a las abundantes entradas que se han presentado en el cierre d la misma, pus los compradores operaron con poco interés, dada la abundancia de ganado, especialmente para los lotes de vaquillonas, novillitos y terneros, que encuentran plaza muy desanimada; en cambio, para novillos de buenas condiciones, sus cotizaciones se amntuvieron dentro de un nivel favorable. Para porcinos, ya sean especiales o flacos, su colocación no ofrece dificultades, y en cuanto a sus precios, son muy satisfactorios.

La entrada de hoy en este mercado fué de 4.858 cabezas, clasificadas en la siguiente forma: novillos, 2.816; vacas, 1.563; terneros, 411; bueyes, 18; porcinos entraron 420.

Los precios corrientes de la mañana fueron los siguientes:

Bueyes consumo, de	87.—	a 171.—
Novillos esp. frigorífico, de	210.—	a 227.—
Novillos m. g. frigorífico, de	182.—	a 208.—
Novillos consumo, de	65.—	a 175.—
Novillitos consumo, de	50.—	a 120.—
Vacas consumo, de	45.—	a 160.—
Vaquillonas consumo, de	45.—	a 107.—
Terneros consumo, de	14.—	a 66.—

Para porcinos los precios variaron entre $ 0.31 a $ 0.43 el kilo.

VENTAS DE HOY

Bargo, Lascurain y Etchegaray—

1 novillo g. y c. gorda, T. Lauquen . . . 160.—
2 novillos g. y c. gorda, T. Lauquen . . . 150.—
1 novillo c. gorda, T. Lauquen . . . 120.—
10 vacas c. gorda, Córdoba . . . 95.—
46 novillos g. y c. gorda, Pergamino . . . 168.—
3 bueyes g. y c. gorda, Chivilcoy . . . 170.—
4 novillitos g. y c. gorda, Chivilcoy . . . 108.—
10 novillitos gordos, Chivilcoy . . . 120.—

Bellocq e Hita—

35 vaquillonas c. gorda Pehuajó . . . 87.—
25 vaquillonas b. carne, Pehuajó . . . 75.—
37 vaquillonas c. gorda, Pehuajó . . . 72.—
35 vaquillonas b. carne, Pehuajó . . . 70.—
8 vaquillonas flacas, Pehuajó . . . 45.—
30 novillos g. y c. gorda, B. Blanca . . . 175.—
29 vacas g. y c.gorda, B. Blanca . . . 130.—

Bunge y Born—

2 vacas g. y c. gorda, Santa Fe . . . 110.—
2 terneros regulares, Santa Fe . . . 30.—
1 ternero regular, Santa Fe . . . 40.—
8 vaquillonas c. gorda, Santa Fe . . . 80.—
4 novillos flacos, Santa Fe . . . 70.—
1 vaquillona flaca, Santa Fe . . . 50.—
20 terneros regulares, Santa Fe . . . 50.—
18 vacas c. gorda, Santa Fe . . . 82.—

Benítez y Murré—

3 novilos c. gorda, Santa Fe . . . 115.—
62 novilos c. gorda, Santa Fe . . . 109.—
32 novillos b. carne, Santa Fe . . . 105.—
9 novillos flacos, Santa Fe . . . 85.—
22 novillitos g. y c. gorda, Santa Fe . . . 112.—
1 novillito flaco, Santa Fe . . . 50.—
1 toro g. y c. gorda, Santa Fe . . . 150.—
4 toros c. gorda, Santa Fe . . . 120.—
3 vacas gordas, Santa Fe . . . 135.—
7 vacas g. y c. gorda, Santa Fe . . . 117.—
5 vacas g. y c. gorda, Santa Fe . . . 115.—
13 vacas g. y c. gorda, Santa Fe . . . 107.—
20 vacas c. gorda, Santa Fe . . . 85.—
6 vaquillonas c. gorda, Santa Fe . . . 88.—
5 vaquillonas b. carne, Santa Fe . . . 70.—
12 terneros regulares, Santa Fe . . . 50.—
19 terneros regulares, Santa Fe . . . 40.—
2 terneros mamones, Santa Fe . . . 30.—
16 vaquillonas flacas, Santa Fe . . . 20.—
2 novillitos flacos, Santa Fe . . . 20.—
2 novillitos flacos, Santa Fe . . . 60.—

Ceballos y Cufré—

17 vacas gordas, Monte . . . 132.—
1 vaca c. gorda, Monte . . . 105.—
4 novillos g. y c gorda, Monte . . . 160.—
16 novillos c. gorda, La Pampa . . . 127.—
11 vacas c. gorda, La Pampa . . . 85.—

Cucullu Felipe L.—

10 vaquillonas flacas, Santa Fe . . . 48.—
9 terneros buenos, Pergamino . . . 58.—
12 vaquillonas b. carne, Pergamino . . . 72.—

Crespo y Rodríguez—

2 novillos gordos, Córdoba . . . 185.—
6 novillos g. y c. gorda, Córdoba . . . 148.—
2 novillos c. gorda, Córdoba . . . 125.—
1 vaca m. especial, Córdoba . . . 160.—
3 vacas g. y c. gorda, Córdoba . . . 120.—
4 vacas g. y c. gorda, Córdoba . . . 106.—
2 vacas c. gorda, Córdoba . . . 100.—
2 vaquillonas c. gorda, Córdoba . . . 90.—
1 vaquillona b. carne, Córdoba . . . 74.—
1 ternero bueno, Córdoba . . . 62.—
3 terneros buenos, Córdoba . . . 52.—
10 novillitos b. carne, Córdoba . . . 71.—
3 novillitos b. carne, Córdoba . . . 75.—
2 terneros buenos, Córdoba . . . 62.—
1 ternero bueno, Córdoba . . . 60.—
8 terneros buenos, Santa Fe . . . 63.—
5 vacas c. gorda, Santa Fe . . . 80.—
7 vacas flacas, Santa Fe . . . 62.—
3 bueyes b. carne, Junín . . . 100.—
3 bueyes flacos, Junín . . . 50.—
1 toruno b. carne, Junín . . . 100.—
2 novillos flacos, Junín . . . 90.—
1 vaca flaca, Junín . . . 45.—

Chapar y Cía., Juan—

2 vacas gordas, Lobería . . . 130.—
2 novillitos g. y c. gorda, Lobería . . . 100.—
10 terneros buenos, Lobería . . . 55.—
4 novillos c. gorda, La Pampa . . . 110.—
7 novillitos c. gorda, aL Pampa . . . 80.—
19 novillitos flacos, La Pampa . . . 58.—
5 vaquillonas flacas, La Pampa . . . 62.—

Devoto y Cía., Tomás—

5 vacas c. gorda, La Pampa . . . 95.—
43 vacas gordas, La Pampa . . . 128.—
14 vacas g. y c. gorda, La Pampa . . . 118.—
15 vacas m. gordas, La Pampa . . . 110.—
7 novillos criollos fl., R. Oriental . . . 90.—
1 buey criollo c. gorda, R. Oriental . . . 120.—

Etcheverry y Cía., José—

100 vacas gordas, Santa Fe . . . 135.—

Frers Julián—

40 novillos c. gorda, G. López . . . 130.—
70 vacas g. y c. gorda, G. López . . . 110.—

Goñi e hijos, Ignacio—

78 vaquillonas c. gorda, La Pampa . . . 82.—

Gibson Hermanos—

26 novillos c. gorda, Santa Fe . . . 112.—
28 novillos c. gorda, Santa Fe . . . 104.50
20 novillos b. carne, Paraguay . . . 98.—
2 novillos c. gorda, Paraguay . . . 110.—
48 novillos b. carne, Paraguay . . . 102.—
50 novillos b. carne, Paraguay . . . 103.—
20 novillos b. carne, Paraguay . . . 92.—

Luro Hermanos—

1 toro c. gorda, Santa Fe . . . 130.—
1 ternero mamón, Santa Fe . . . 35.—
2 vacas c. gorda, Santa Fe . . . 91.—
2 vaquillonas c. gorda, Santa Fe . . . 94.50
6 vaquillonas flacas, Santa Fe . . . 58.50
5 vaquillonas b. carne, Santa Fe . . . 72.—
7 novillitos flacos, Santa Fe . . . 54.50
17 novillitos b. carne, Santa Fe . . . 67.50
15 novillitos c. gorda, Santa Fe . . . 85.—
1 toro c. gorda, Santa Fe . . . 113.—
12 novillos c. gorda, Santa Fe . . . 109.—
11 novillos c. gorda, Santa Fe . . . 126.—

Lanusse Pedro y Antonio—

2 vacas c. gorda, Santa Fe . . . 7.—
2 terneros mamones, Santa Fe . . . 4.—
11 terneros mamones, Santa Fe . . . 14.—
1 toro b. carne, Santa Fe . . . 93.—
1 toro c. gorda, Santa Fe . . . 117.—
10 terneros regulares, Santa Fe . . . 34.—
7 novillitos flacos, Santa Fe . . . 53.—
25 terneros regulares, Santa Fe . . . 32.—
1 vaca b. carne, Santa Fe . . . 80.—
1 novillo flaco, Santa Fe . . . 80.50
6 terneros regulares, Santa Fe . . . 30.—
7 novillitos flacos, Santa Fe . . . 54.—
9 vaquillonas flacas, Santa Fe . . . 62.50
8 vacas b. carne, Santa Fe . . . 69.50
12 vacas b. carne, Santa Fe . . . 79.50
2 vaquillonas flacas, Santa Fe . . . 54.50
1 toro b. carne, Santa Fe . . . 87.—
9 novillitos flacos, Santa Fe . . . 71.50
4 novillitos flacos, Santa Fe . . . 65.—
1 novillo b. carne, Santa Fe . . . 93.—
2 novillitos flacos, Santa Fe . . . 67.—
4 vacas g. y c. gorda, Santa Fe . . . 105.—
2 vaquillonas flacas, Santa Fe . . . 69.50
9 vacas gordas, Santa Fe . . . 125.50
8 vacas b. carne, Santa Fe . . . 90.—
11 vacas b. carne, Santa Fe . . . 78.—
12 vacas c. gorda, aSnta Fe . . . 9.—
5 vaquillonas c. gorda, anta Fe . . . 88.50
30 novillos c. gorda, Santa Fe . . . 127.50
1 novillo g. y c. gorda, Cañuelas . . . 156.50
6 vacas g. y c. gorda, Cañuelas . . . 125.50
2 vacas b. carne, Cañuelas . . . 86.—
2 vacas b. carne, Cañuelas . . . 78.—
2 vacas gordas, Rodríguez . . . 129.—

Lalor Juan—

3 vacas m. gordas, Rodríguez . . . 149.—
44 novillos gordos, Brännzen . . . 785.—
11 novillos flacos, Santa Fe . . . 75.50
16 novillos b. carne, Santa Fe . . . 16.—
2 bueyes g. y c. gorda, La Pampa . . . 145.—
7 novillos c. gorda, La Pampa . . . 118.—
4 novillos c. gorda, aL Pampa . . . 115.—
4 novillos c. gorda, La Pampa . . . 118.50
2 novillos c. gorda, La Pampa . . . 131.—
2 novillos c. gorda, La Pampa . . . 138.—
2 torunos c. gorda, La Pampa . . . 111.—
19 novillos carne gord aSanta Fe . . . 118.—
16 novillos carne gorda Santa Fe . . . 121.—
16 novillos buena carne Pilar . . . 106.—
3 vaquillonas flacas PiPlar . . . 61.—
5 vacas flacas Monte . . . 60.—
5 vacas carne gorda Monte . . . 105.—
2 vacas flacas Monte . . . 34.50
6 terneros regulares Monte . . . 26.—
3 novillos carne gorda C. Casares . . . 112.—
4 vacas carne gorda C. Casares . . . 113.50
2 novillos buena carne C. Casares . . . 92.—
66 novillos gordos Córdoba . . . 152.—
12 novillos carne gorda Matanza . . . 105.—
10 novillos carne gorda Matanza . . . 117.—
12 vacas carne gorda Matanza . . . 121.—
5 vaquillonas carne gorda Matanza . . . 83.—
20 novillos carn egorda Matanza . . . 144.—
2 vacas flacas Rodríguez . . . 70.—
3 vacas carne gorda Rodríguez . . . 104.—
3 terneros regulares Rodríguez . . . 25.—
3 novillos buena carne Rodríguez . . . 87.—

Martínez de Hoz Hnos.—

59 terneros buenos T. Lauquen . . . 52.—

Marzano Hnos. y Cía.—

1 vaca especial V. Tuerto . . . 155.—
11 vacas g. y c. gorda V. Tuerto . . . 115.—
3 vacas buena carne V. Tuerto . . . 85.—
12 terneros regulares V. Tuerto . . . 41.—

Nale Repetto y Cía.—

26 novillos buena carne Santa Fe . . . 95.—
16 novillitos buena carne Santa Fe . . . 77.—
4 novillitos flacos Santa Fe . . . 68.—
8 novillitos flacos Santa Fe . . . 62.—
4 vacas carne gorda Santa Fe . . . 107.—
6 vacas buena carne Santa Fe . . . 82.—
4 vaquillonas carne gorda Santa Fe . . . 100.—
5 vaquillonas carne gorda Santa Fe . . . 86.—
6 vaquillonas flacas Santa Fe . . . 60.—
1 toro buena carne ídem . . . 90.—

Oján y Cía. Francisco—

90 novillos gordos Pampa . . . 210.—
40 novillos carne gorda Rivadavia . . . 173.—

Peña y Cía. Julio L.

1 novillo carne gorda Chivilcoy . . . 130.—
14 vacas mest. gordos Chivilcoy . . . 138.—
12 vacas g. y c. gorda C. Tejedor . . . 115.—
17 vaquillonas carne gorda ídem . . . 107.—
18 vaquillonas buena carne ídem . . . 105.—
20 vaquillonas carne gorda ídem . . . 100.—
15 novillitos carne gorda ídem . . . 95.—
8 vaquillonas carne gorda ídem . . . 107.—
8 vaquillonas ídem C. Tejedor . . . 107.—
9 terneros buenos C. Tejedor . . . 60.—
3 novillitos g. y c. gorda C. Tejedor . . . 100.—

Patrón Costas y Peró—

29 novillos carne gorda C. Sarmiento . . . 130.—
22 novillos buena carne ídem . . . 110.—
10 novillos carne gorda C. Sarmiento . . . 225.—
16 vacas carne gorda Córdoba . . . 122.—
13 vacas carne gorda Córdoba . . . 115.—
25 novillos buena carne Córdoba . . . 102.—
9 vacas buena carne Córdoba . . . 78.—
1 vaquillona buena carne ídem . . . 78.—
1 ternero regular Córdoba . . . 50.—
3 terneros regulares Córdoba . . . 43.—

Rodríguez, Gabino—

20 novillos gordos T. Lauquen . . . 190.—
17 vacas mest. gordos Pellegrini . . . 148.—
4 vacas g. y c. gorda Pellegrini . . . 115.—

Ruiz Baldassarre y Cía.

9 novillos buena carne Santa Fe . . . 103.—
7 novillitos buena carne ídem . . . 88.—
2 vacas carne gorda Santa Fe . . . 100.—
5 vaquillonas carne gorda Santa Fe . . . 80.—
2 vaquillonas carne gorda ídem . . . 98.—
1 vaquillona flaca Santa Fe . . . 68.—
1 novillito flaco Santa Fe . . . 58.—
3 terneros regulares Santa Fe . . . 42.—
1 ternero regular Santa Fe . . . 15.—

Sansot Beltrán—

41 novillos gordos La Pampa . . . 185.—
25 novillos carne gorda La Pampa . . . 134.—
16 novillitos carne gorda La Pampa . . . 102.—
1 novillito flaco La Pampa . . . 35.—
9 novillitos g. y c. gorda ídem . . . 115.—
1 novillito carne gorda ídem . . . 110.—
14 vacas carne gorda La Pampa . . . 100.—
6 vaquillonas carne gorda ídem . . . 90.—
1 toro g. y carne gorda La Pampa . . . 150.—
2 novillos g. y c. gorda ídem . . . 135.—
4 terneros buenos La Pampa . . . 60.—
11 terneros regulares La Pampa . . . 48.—

Salaberry y Berecetche—

1 vaca mest. gorda Morón . . . 147.—
2 bueyes g. y c. gorda Morón . . . 171.—
2 vacas gordas San Vicente . . . 135.—
8 novillos gordos San Vicente . . . 208.—
10 novillos gordos Maipú . . . 184.—
1 novillo g. y c. gorda Monte . . . 160.—
4 novillos carne gorda Monte . . . 154.—
95 novillos especiales Monte . . . 227.—
126 novillos g. y c. gorda Maipú . . . 150.—
10 vacas carne gorda Olavarría . . . 98.—
10 vacas buena carne Olavarría . . . 89.—
10 vacas buena carne Olavarría . . . 79.—
2 terneros mamones ídem . . . 5.—
1 vaquillona buena carne Córdoba . . . 87.50
6 vaquillonas flacas Córdoba . . . 66.—
12 terneros buenos Córdoba . . . 60.—
11 terneros regulares Córdoba . . . 49.50
3 terneros buenos Córdoba . . . 56.—
6 terneros regulares Córdoba . . . 41.50
10 vacas carne gorda E. Ríos . . . 95.50
6 vacas g. y c. gorda Entre Ríos . . . 108.—
16 vaquillonas carne gorda ídem . . . 106.—
4 vacas buena carne E. Ríos . . . 84.—
16 vaquillonas carne gorda Entre Ríos . . . 94.—
12 vacas carne gorda Entre Ríos . . . 105.—
15 vacas carne gorda Entre Ríos . . . 96.50
4 vacas flacas Entre Ríos . . . 63.—
16 terneros regulares Entre Ríos . . . 40.—
16 terneros regulares Entre Ríos . . . 36.—
8 vaquillonas flacas Entre Ríos . . . 54.—
6 vacas buena carne Entre Ríos . . . 88.50
10 vaquillonas carn egorda ídem . . . 89.—
21 novillitos gordos ídem . . . 120.—
24 novillitos carne gorda ídem . . . 104.—
2 terneros buenos Entre Ríos . . . 3.—
18 novillitos flacos Entre Ríos . . . 75.—
19 novillitos flacos Entre Ríos . . . 65.—
18 terneros flacos Entre Ríos . . . 54.50
18 terneros regulares Entre Ríos . . . 46.—
11 terneros regulares Entre Ríos . . . 46.—
2 novillitos g. y c. gorda R. Pérez . . . 130.—
1 novillo buena carne R. Pérez . . . 109.—
4 novillitos g. y c. gorda ídem . . . 117.—
3 vacas mest. gordas ídem . . . 149.—
3 vacas flacas San Isidro . . . 44.—
5 terneros regulares San Isidro . . . 24.—
21 terneros regulares San Isidro . . . 45.—

Unzué Alzaga y C.—

61 novillos gordos Pehuajó . . . 200.—
1 novillo g. y c. gorda Bolívar . . . 150.—

VENTAS DE CERDOS

Accame J. Bellini—

$ el kilo.

49 cerdos esp. Passo . . . 0.41

De Lellis y Fages Hnos.—

28 cerdos especiales Saladillo . . . 0.41
51 cerdos especiales Saladillo . . . 0.38
20 cerdos buenos Matanza . . . 0.35
20 cerdos buenos Córdoba . . . 0.35

Devoto y Cía. Tomás—

25 cerlos especiales Lincoln . . . 0.41
24 cerdos especiales Linocln . . . 0.41

Lalor Juan—

20 cerdos m. especiales Saladillo . . . 0.42

Lanusse Pedro y Antonio—

13 cerdos buenos Tapalqué . . . 0.34
41 cerdos especiales Tapalqué . . . 0.39

Serantes Caimi y Cía.

16 cerdos regulares Chascomús . . . 0.31

MERCADO DE LANARES TABLADA

Con cotizaciones encalmadas termina la semana en este mercado, como consecuencia de los arribos abundantes que hemos tenido día a día; pues la mayoría de los compradores han podido llenar sus órdenes dada la escasa competencia con que se efectuaron las transacciones.

Para ovejas y borregos, la baja se ha acentuado más aún, dado la mucha abundancia de esta clase de ganado, en cambio para capones especiales, ya sean de frigorífico ó matadero, siempre hay buen interés, aunque los precios no son del todo favorables. La forma en que han terminado las operaciones, hace prever para la próxima semana, que las transacciones será poco satisfactorias, salvo algún acontecimiento no esperado, ya sean entradas reducidas o ampliación en las órdenes de venta.

La entrada del día fué de 12.189 animales, habiéndose vendido durante la mañana 13.918 cabezas, repartidas en esta forma:

La Plata Cold Storage 1192, Las Palmas 2014, Compañía Sansinena 3100, La Blanca 1853, Argentino Central 998, Armour 1111, y 3650 para los matarifes locales.

Los precios extremos de la mañana fueron los siguientes:

Capones para frigorífico, desde	$	11.30 a 16.—
Id. para matadero	„	16.50 a 17.20
Ovejas para matadero	„	10.— a 17.50
Borregos para matadero	„	5.50 a 8.20
Id. para frigorífico	„	8.40 a 11.50
Corderos para frigorífico	„	8.— a 8.90
Id. para matadero	„	6.20 a 7.80
Id. pelados para matadero	„	9.30 a 9.50

VENTAS DE HOY

Bargo, Lascurain y Etchegaray—

137 corderos Frigorífico Espigas . . . 8.90
12 ovejas Matadero Espigas . . . 13.—
230 borregos Frigorífico Ducas . . . 10.30
98 ovejas Matadero Espigas . . . 13.990

Martínez y Saharrea—

735 capones Frigorífico Olavarría . . . 13.50

Rubín C. y Zubiaurre—

12 capones Frigorífico La Madrid . . . 13.20
100 borregos Frigorífico La Madrid . . . 9.60
188 borregos Matadero La Madrid . . . 7.30

Dodds y D. D. Ramsay—

125 capones Frigorífico La Colina . . . 14.—
65 ovejas Matadero La Colina . . . 15.20
110 ovejas Matadero La Colina . . . 13.80

Santamarina e hijos

224 borregos Frigorífico De la Fama . . . 9.50
27 borregos Frigorífico Colina . . . 9.50
161 borregos Matadero Colina . . . 7.30
19 borregos Matadero Colina . . . 5.50

Méndez Hnos y C.—

435 ovejas Matadero Condarco . . . 12.60

CASA VACCARO

ESTABLECIDA EN EL AÑO 1885

Para el Cambio General de Moneda y la compra y venta de Acciones y Títulos de renta Nacionales, Provinciales y Extranjeros, es la casa más recomendada de la República.

SEVERO VACCARO

AV. DE MAYO 646 - Buenos Aires

51 ovejas Matadero Cascallares . . . 16.50
70 ovejas Matadero Cascallares . . . 15.—
139 capones Frigorífico Cascallares . . . 14.30

Calvo Nicolás A.—

135 ovejas Matadero Vedia . . . 13.30

Hemry y Cía. Eugenio—

78 capones Frigorífico Chascomús . . . 16.40

Chapar y Cía. Juan—

99 borregos Frigorífico Lonquimay . . . 11.50
10 ovejas Matadero Lonquimay . . . 10.—
95 borregos Frigorífico La Gloria . . . 9.20
43 ovejas Matadero La Gloria . . . 10.80
64 borregos Frigorífico La Gloria . . . 10.20
68 capones Frigorífico Lobería . . . 16.86
21 borregos Matadero Lobería . . . 7.30
226 borregos Frigorífico Catriló . . . 10.—
200 borregos Frigorífico Lonquimay . . . 9.—
60 capones Frigorífico La Zanja . . . 15.60
208 corderos Matadero La Zanja . . . 7.20
15 corderos Matadero La Zanja . . . 6.20
394 borregos Frigorífico La Zanja . . . 10.75
28 capones Frigorífico Lonquimay . . . 11.58
51 borregos Matadero ídem . . . 7.50
386 borregos Frigorífico Lonquimay . . . 10.80

Goñi e hijos Ignacio

100 capones Frigorífico Parich . . . 15.30
20 ovejas Matadero Catriló . . . 10.80
85 ovejas Matadero Catriló . . . 10.60
199 borregos Frigorífico Catriló . . . 10.—
16 carneros Matadero Catriló . . . 14.—
25 corderos Frigorífico Catriló . . . 7.50
372 corderos Frigorífico Pellegrini . . . 7.50
80 corderos Frigorífico Pellegrini . . . 7.50

Beazley Manuel y Rodolfo—

600 ovejas Matadero Lértora . . . 14.70

Urtasun e hijos Martín—

90 capones Frigorífico S. Bernarda . . . 14.20

Girald y Adeo. Lastra—

105 capones Frigorífico Mapis . . . 12.70

Maraspin y Cía. Andrés—

60 capones Frigorífico O'Brien . . . 11.70
50 borregos Frigorífico O'Brien . . . 9.—
40 borregos Matadero ídem . . . 7.80

Lourtet Hnos.—

46 capones Matadero Dorrego . . . 17.20
52 corderos Matadero Dorrego . . . 7.88

Arancet y Cía. Pedro

400 borregos Frigorífico Anguil . . . 11.50
360 borregos Frigorífico Catriló . . . 9.50
219 borregos Matadero Catriló . . . 7.70
14 capones Frigorífico Catriló . . . 12.20

Unzué Alzaga y Cía.—

200 capones Frigorífico Espigas . . . 14.90

Urtasun Cirilo—

84 ovejas Matadero S. Mayol . . . 12.50
64 borregos Matadero ídem . . . 7.50

Oján y Cía. Francisco—

198 capones Frigorífico Casolins . . . 14.50
24 ovejas Matadero Pehuajó . . . 14.50
20 corderos Matadero Pehuajó . . . 7.50
16 boregos Frigorífico Pehuajó . . . 10.—

Crotto Hnos.—

50 capones Matadero Azul . . . 16.70
249 capones Frigorífico Azul . . . 15.70

Mantel y Cía.—

40 ovejas Matadero Faro . . . 11.50
26 capones Frigorífico Faro . . . 14.50
32 ovejas Matadero Faro . . . 10.50
21 borregos Frigorífico Faro . . . 9.50

Coop. de Hacendados—

200 capones Frigorífico M. Lauquen . . . 12.50
247 corderos Matadero Crotto . . . 7.80
24 corderos Matadero Crotto . . . 7.50

Crespo y Rodríguez—

200 ovejas Matadero Armas . . . 12.70

Errea e hijo Antonio

100 capones Frigorífico Chinchiles . . . 14.—

Lalor Juan—

70 capones Frigorífico Mercedes . . . 14.50
29 capones Frigorífico Ombú . . . 15.50
52 ovejas Matadero Omb . . . 12.50
29 ovejas Matadero Ombú . . . 15.50
169 ovejas Matadero Omb . . . 13.90
20 borregos Frigorífico Pigué . . . 11.—
30 borregos Frigorífico Pigué . . . 8.70
59 capones Frigorífico Chivilcoy . . . 15.50

Bellocq e Hita—

190 capones Frigorífico Azul . . . 14.50
35 ovejas Matadero Azul . . . 13.50

Salaberry y Berecetche—

226 capones Frigorífico Cachari . . . 14.20
48 ovejas Matadero Catriló . . . 12.80
347 borregos Frigorífico Catriló . . . 10.—
20 ovejas Matadero R. Pérez . . . 12.—
30 borregos Frigorífico R. Pérez . . . 10.—

Lanús Florencio y Ado. E.

11 ovejas Matadero Lonquimay . . . 11.—
27 capones Invernar Lonquimay . . . 9.50
161 borregos Matadero Lonquimay . . . 8.20

Lanusse Pedro y Antonio—

48 capones Frigorífico Ayacucho . . . 16.40
12 ovepas Matadero Ayacucho . . . 17.50
95 capones Frigorífico Mapis . . . 16.—
208 capones Frigorífico Madariaga . . . 12.50
16 ovejas Matadero T. Lauquen . . . 14.—
57 ovejas Matadero T. Lauquen . . . 11.60
39 borregos Frigorífico T. Lauquen . . . 9.50
120 capones Frigorífico Invernadas . . . 11.30
34 capones Invernar Invernadas . . . 9.30
95 borregos Matadero Invernadas . . . 6.—
30 ovejas Matadero T. Lauquen . . . 10.50

Wallace y Cía.—

69 borregos Matadero Warnes . . . 7.40
15 capones Frigorífico Warnes . . . 11.60
55 borregos Frigorífico Warnes . . . 8.40
90 capones Frigorífico Sulpacha . . . 14.50

Sansot Beltrán—

25 ovejas Matadero Catriló . . . 11.—
185 borregos Frigorífico Catriló . . . 10.—
101 borregos Frigorífico La Gloria . . . 10.50
398 capones Frigorífico Pourtale . . . 14.80
45 capones Frigorífico Dorrego . . . 12.50
25 ovejas Matadero Dorrego . . . 13.20
100 borregos Matadero Dorrego . . . 7.70
148 borregos Matadero Dorrego . . . 6.50
31 capones Frigorífico Pourtale . . . 12.70
220 borregos Frigorífico Lonquimay . . . 9.—
20 borregos Matadero Lonquimay . . . 8.—

ASAMBLEAS

Se ha citado a los señores accionistas de las siguientes sociedades:

"Asociación Mutualista Argentina", para la asamblea general ordinaria que debe celebrarse el lunes 14 del corriente, a las 3 p. m. en Florida 407.

"El Hogar Obrero" para la asamblea general que ha de celebrarse mañana a las 8.30 a. m., en Martín García 461.

"Banco de la Provincia de Buenos Aires", para la asamblea general ordinaria que debe celebrarse hoy, a fin de tratar la siguiente orden del día:

1.o Tomar en consideración la memoria y balance correspondiente al ejercicio que terminó el 31 de diciembre próximo pasado.

2.o Resolver sobre la distribución de utilidades propuesta.

3.o Elegir tres directores titulares por 3 años, en reemplazo de los señores Pedro Lacau, Emilio Lernoud y Manuel Magdalena (fallecido), seis suplentes de directores, síndico y suplente de síndico, en reemplazo de los actuales, que terminan su mandato. — La Plata, nero 25 de 1916.

REMATES DE MAÑANA

Judiciales. — Inmuebles

Finca en 3 de febrero 1445. Base, $ 54.870. A las 3.30 p. m. — Moisés Obadía.

—Tres casas en un lote. Av. Vieytes 632, 36 y 42. Base, $ 7.500. A las 5 p. m.

—Trece terrenos, en Ramos Mejía. Base, $ 0.80 la vara cuadrada. A las 11 a. m. — F. González Elizalde.

Particulares. — Inmuebles

Casa en Piedras 1683. Base, $ 28.000. A las 5 p. m.

—Casa en Camerones 1813. Base, $ 6.200. A las 3 p. m.

—Casa en Deán Funes 1881. Base, $ 12.000. A las 3 p. m.

—Casa en San Antonio 948-52 (Barracas). Base, $ 8.000. A las 3 p. m.

—Casa en Carlos Calvo 1639-41. Base, pesos 22.000. A las 4 p. m.
—Casa en Culpina 371 (Floresta). Base, pesos 10.500. A las 5 p. m.
—Casa en Helguera 751 (Floresta). Base, $ 21.800. A las 4 p. m.
—Casa en Temperley. Ituzaingó 380. Base, $ 350. A las 5 p. m. — Bravo Barros y Cía.
—Casa en Banfield. Base, $ 7.000. A las 4.30 p. m.
—Terreno en Banfield. 551 varas cuadradas. Base, $ 3.50 la vara. A las 4 p. m. — Peralta Martínez y Serna.
—Casa en Serrano 2470. Base, $ 11.500. A las 4 p. m. — J. del Intento.
—Dos casas en Banfield. Maipú 131 a 131. Base, $ 1.200. A las 4.30 p. m. — Bravo, Davel y Pillado.
—Terrenos en Floresta. 50 lotes. Base, 80 mensualidades a $ 10 cada una. A las 3 p. m. — Alberto de Justo y Cía.
—Casa en Treinta y Tres 1157. Base, pesos 13.950. A las 6 p. m.
—Casa en Av. La Plata 1729. Base, $ 9.850. A las 5 p. m.
—Casa-corralón en Constitución 4062. Base, $ 7.850. A las 5.30 p. m.
—Casa en Maza 1928. Base, $ 10.950. A las 4 p. m. — Francisco Raynelli e hijo.
—Propiedad en San Vicente. Base, $ 1.500. A las 3 p. m. — Casares Hermanos y Diehl.
—Casa en Bogotá 2879. Base, $ 9.500. A las 5 p. m. — V. P. Capuri.
—Propiedad en Las Casas 3881. Para negocio de panadería. Base, $ 25.000. A las 4.30 p. m.
—Casa en San Francisco 1155. Base, $ 2.800. A las 4 p. m. — Domingo Marotta.
—Nueva casa en Almagro. San Eduardo 42. Base, $ 7.000. A las 4.30 p. m.
—Terreno en Av. Medrano 1066. Base, $ 19 la vara. A las 6 p. m.
—Otro en Almagro. 186 v. c. Base, $ 8 la vara. A las 5.30 p. m.
—Cuatro más en Av. La Plata y Corrales. Base, $ 3 la vara. A las 4.30 p. m. — José Bacigaluppi.
—Casa quinta en Villa Ballester. 1.000 varas cuadradas. Base, $ 4.540. — Francisco J. Tancredi.
—Casa en Callao y Lavalle número 1989. Base, $ 30.000. A las 5 p. m.
—Otro en Callao y Lavalle 2016. Base, pesos 18.000. A las 5 p. m. — C. A. Figueroa.
—Terrenos en Tigre. Bases, $ 6 y 0.70 la vara, respectivamente. A las 5 p. m. — Bartolomé Mackinlay.
—Casa en Triunvirato 4221. Base, $ 8.500. A las 5 p. m. — José Conti y Cía.
—Casa en Canalejas 2881. Base, $ 4.500. Hipoteca, $ 2.000. A las 4 p. m. — El mismo.
—Esquina en la estación Lanús. 350 a 550 varas cuadradas. Base, $ 10 la vara. A las 4 p. m. — F. González Elizalde.
—Cinco casas en Merlo 3649, 3651, 3137 y 2301. Bases, $ 2.500, 2.500, 3.500, 6.000 y 4.500, respectivamente. De 4 a 5.30. — Francisco Romano.

Banco Español del Río de la Plata

Tres terrenos en Moliere, entre Bacacay y Saráchaga. Base, $ 2 la vara cuadrada. A las 5 p. m. — Furst, Zapiola y Cía.
—Tres chacritas en Luján. 3, 7 y 40 hectáreas. Base, $ 250 la hectárea. A las 4 p. m. — Pablo Rossi.

Banco de la Provincia de Buenos Aires

Cuatro casas en Lomas de Zamora. Paso 1300. Base, $ 2.000. Santiago del Estero 685. Base, $ 1.400. Santiago del Estero 675. Base, $ 1.400. Santiago del Estero 665. Base, $ 14.000. A las 4 p. m. — Bravo Barros y Cía.

Banco "El Hogar Argentino"

Casa en Pillado 1060 (Flores). Base, $ 9.500. A las 3 p. m.
—Casa en Manuel Castro 2976-78. Base, $ 9.800. A las 3.30 p. m.
—Casa en Pastor Ferreyra 32 (Talleres). Base, $ 9.900. A las 4 p. m. — V. S. Lobato y Cía.

Haciendas

120 carneros Lincoln en Necochea. A las 2 p. m. — A. Bullrich y Cía.
625 vacunos en Alvarez Jonte. A las 12 m. — Luis Barayazarra y Cía.
—920 vacunos en Chivilcoy. Todo el día. — Bernardo M. Calderón.
—2.200 vacunos en General Rodríguez. A la 1 p. m. — Salaberry y Bercetche.
—142 vacunos y 110 capones en Altamirano. A las 12 m. — Amezola, Arrinda y Cía.
—600 vacunos, 1.900 lanares y 56 yeguarizos en Tres Arroyos. A la 1 p. m. — Pedro C. Hasquet.
—4.132 vacunos, 800 lanares, 415 yeguarizos y mulares en Villa María. Todo el día. — Larrechea Hermanos y Cía.
—600 vacunos y 100 lanares en Telen. A la 1 p. m. — Balech y Cía.
—1.400 novillos y vacas en Lobos. A la 1 p. m. — Cardoner y Sarracino.

Artículos generales

Comestibles y bebidas. A las 3 p. m. — G. Segré y Cía.
—Café y bar. A las 2 p. m. — Martín Bisáñez.
—Galpón, maderas y zing usados. A la 1 p. m. — José Corvalán.
—Taller mecánico. A las 2 p. m. — J. M. Tellechea.

REMATES DEL LUNES

Particulares. — Inmuebles

Terrenos en Adrogué. Base, $ 4.169. Superficie, 4.169 varas cuadradas. A las 3 p. m. — Bravo Barros y Cía.
—Campo en Adolfo Alsina. 500 hectáreas. Base, $ 80 cada una. Hipoteca, 15.000 cédulas argentinas. A las 3 p. m. — Peralta, Martínez y Serna.
Campo en San Luis. 538 hectáreas. Base, $ 50 cada una. A las 3 p. m. — Bravo Barros y Cía.

Banco Hipotecario Nacional

CAPITAL

Finca en Bernardo de Irigoyen 606 y 10. Hipoteca orig., $ 200.000. Base, $ 225.000. El lunes 14, a las 2.30 p. m.
—Finca en Tucumán 3577-81. Hipoteca orig., $ 23.500. Base, la misma cantidad. A las 2 p. m.
—Casas en San Eduardo 247 y 59. Hipoteca orig., $ 2.500. Base, $ 3.000 cada una. A la 1.30 p. m.

SUCURSAL SAN JUAN

Cuatro fracciones de campo en Chivilcoy, de 32 hectáreas cada una. Préstamo de las tres fracciones primeras, $ 5.900 cada una. Base, $ 7.300 cada una. Préstamo de la otra fracción, $ 7.300. Base, $ 9.600. A las 2 p. m.

Haciendas

850 vacunos, 115 lanares y 20 yeguarizos en San Vicente. El lunes, a la 1 p. m. — Pereyra, Vallace y Cía.
—400 vacunos y 60 lanares en Etcheverry. A la 1 p. m. — "La Ganadera Platense".
—2.800 vacunos en González Catán. A la 1.30 p. m. — José M.a Ezcurra y Hermanos.

Artículos generales

Almacén bien surtido. El lunes, a la 1 p. m. — Juan M. Chiariello.
—142 tercios yerba paraguaya con 17.040 kilos. A las 3 p. m.
—Artículos rurales a la misma hora.
—Comestibles, bebidas, etc. A la 1 p. m. — Ayerza, Cullen y Seoane.
—Aves de corral en gran surtido. A las 3 p. m. — A. Bullrich y Cía.
—Camisetas, medias de lana, frisa y algodón, para mayoristas y minoristas. Todo el día. — González y Celesia.

ADUANA

EXPORTACION DE PRODUCTOS DEL PAIS

Se han exportado por el puerto de la capital los siguientes productos:
Para Génova: 197 rollizos de quebraco, con 102.300 kilos.
Para Francia: 9.043 bolsas avena, con 443.107 kilos.
Para Inglaterra: 1.710 bolsas lino, con kilos 97.626.
Para Nueva York: 293 fardos lana, con kilos 83.766; 104 cascos tripas saladas, con 33.889 kilos; 50 cascos pieles carnero, con 35.823 kilosá 20.000 cueros vacunos salados, con 535.694 kilos; 650 cueros becerros secos, con 4.100 kilos; 950 cueros vacunos secos, con 10.393 kilos; 128 fardos cueros lanares, con 58.917 kilos.
Para San Vicente, a órdenes: 36.905 bolsas lino, con 2.324.999 kilos; 131 bolsas maíz, con 9.000 kilos, 2.260.000 kilos de maíz a granel.
Para Tenerife: 3.500 bolsas maíz, con 217.000 kilos.
Para Filadelfia: 118.462 kilos de huesos.

MARÍTIMAS

Marea y viento

Desde las 6 hasta las 9 a. m. de hoy, según el semáforo del Riachuelo:
6 a. m., 19 pies 8 pulgadas; viento N.
7 a. m., 19 pies 4 pulgadas; viento N.
8 a. m., 19 pies; viento N.
9 a. m., 18 pies 8 pulgadas; viento N.
5 pies más en el Canal Norte.

Vapores esperados

Vapor nacional Madrid, de Puerto Madryn, en la dársena sud, con pasajeros y carga, entró a las 6 a. m.
Id. inglés Manchested City, de Londres, en el dock sud, con carga general.
Id. id. Brasil, de San Antonio, en la dársena sud, con carga.
Barca noruega Perfect, de la rada al Mercado Central de Frutos, con maderas.
Vapor inglés Trecarne, de la rada en el dique 3, vacío.
Id. norteamericano Dochra, de Nueva oYrk, en la Boca, con carga general.
Id. inglés Daldorch, de Liverpool, en el dique 2, vacío.
Id. nacional El Zárate, de Zárate, en el dock sud, con carne.

Vapores a salir

Vapor español León XIII, de la dársena norte para Bilbao, con pasajeros, correspondencia y carga.
Id. francés Garonna, de la dársena norte para Burdeos, con pasajeros y carga.
Id. inglés Vestris, de la dársena norte para La Plata, a cargar.
Id. Inglés Telissick, del dique 3 para San Vicente, a órdenes, con frutos.
Id. francés Dupleix, del dique 3 para Santos, en lastre.

Vapores de los ríos

Llegaron: Lisboa, Ciudad de Buenos Aires y Cabo Corrientes, de Montevideo; Viena, de Salto y escalas; Golondrina, de Gualeguaychú, y Luna de Carmelo.
Salen: Lisboa, a las 7 p. m., Río Uruguay, a las 10.20 p. m., Ciudad de Buenos Aires, a las 10.30 p. m. y Cabo Corrientes, a las 11 p. m., para Montevideo; Golondrina, para Gualeguaychú; México y Paso de la Patria, para Asunción y escalas.
Mañana llegan: Ciudad de Montevideo y Cabo Santa María, de Montevideo; Lambaré, de Asunción y escalas.
Mañana salen: Luna, a las 8 a. m., para Carmelo; Bruselas, a las 10 a. m., para Asunción y escalas; Londres, a las 11 a. m., para Salto y escalas; Ciudad de Montevideo, a las 10.30 p. m. y Cabo Santa María, a las 11 p. m., para Montevideo.

Línea de la costa sud

Roma, saldrá el 15 de la dársena sud para Puerto Madryn.
Presidente Quintana, saldrá el 24 de la dársena sud para Caleta Oliva.
Asturiano, saldrá el 19 de la dársena sud para Punta Arenas y escalas.
Quebracho Argentino, entró hoy a la dársena sud, de Bahía Blanca.
Mascota, procedente de ésta llegó el 10 a Patagones.
Unión, salió ayer de ésta para Bahía Blanca y Patagones.
Madrid, entró hoy a la dársena sud de Puerto Madryn.
Brasil, llegará hoy a la dársena sud de San Antonio.

Línea del Brasil

Malvinas, salió ayer de ésta para San Francisco.
Dálmata, saldrá hoy de Santos para Paranaguá.
Novillo, salió ayer de Paranaguá para Montevideo y ésta.
Toro, procedente de ésta llegó ayer a Porto Alegre, de donde saldrá el 15 para ésta.
Juanita, procedente de ésta llegará mañana a Porto Alegre, de donde saldrá el 14 para ésta.
Vaquillona, procedente de ésta llegó el 10 a Río de Janeiro.
Pomona, salió ayer de San Francisco para ésta.
Porvenir, salió ayer de Paranaguá para ésta.
Emilia Barthe, llegó ayer a ésta procedente de Paranaguá.

Vapores en viaje

Inglés Demerara, salió el 31 de enero de La Plata para Liverpool.
Id. Amazon, de Liverpool para ésta, salió el 4 de Lisboa, a las 6 p. m.
Id. Darro, de Liverpool para ésta, salió el 10 a las 6 p. m. de Lisboa.
Id. Deseado, de Liverpool para ésta, salió el 2 de Lisboa.
Id. Orita, de Liverpool para Montevideo y Pacífico, salió el 3 de Lisboa; saldrá de Montevideo el 21.
Id. Araguaya, procedente de ésta llegó el 9 a Liverpool, sin novedad.
Id. Oronsa, de Pacífico para Liverpool, salió el 6 de Montevideo.
Id. Voltaire de Nueva York, para ésta, salió el 10 de Río de Janeiro.
Id. Victoria, de Liverpool para el Pacífico, salió el 5 de Punta Arenas y de Valparaíso saldrá el 11.
Id. Byron, salió el 3 de ésta para Nueva York.
Id. Vasari, saldrá el 19 de Nueva York para ésta.
Id. Highland Piper, salió el 19 de enero de La Plata para Londres.
Id. Highland Rover, salió el 25 de enero de La Plata para Londres.
Id. Highland Pride, saldrá el 15 de La Plata para Londres.
Id. Highland Scott, salió el 8 de La Plata para Londres.
Id. Highland Loch, salió el 28 de enero de Londres para ésta.
Id. Vauban, salió el 5 de Nueva York para ésta.
Id. Verdi, salió el 20 de enero de La Plata para Nueva York.
Id. Vestris, saldrá el 17 de La Plata para Nueva York.
Id. Hostilius, salió el 21 de enero de Nueva York para ésta.
Id. Harmodius, salió el 22 de enero de Liverpool para ésta.
Id. California, procedente del Pacífico llegó el 6 a Liverpool, sin novedad.
Id. Highland Glen, salió ayer de Londres para ésta.
Id. Magallan, salió el día 4 de Coronel para Liverpool; hará escalas en Punta Arenas y Montevideo.
Id. Highland Healter, llegará el 14 a ésta procedente de Londres.
Holandés Frisia, de ésta para Amsterdam, pasó el 1.º por F. Noronha.
Id. Hollandia, saldrá el 16 de Amsterdam para ésta.
Id. Gelria, salió el 9 por la mañana de Lisboa en viaje de Amsterdam para ésta.
Id. Tubantia, de ésta para Amsterdam, salió el 10 de Río de Janeiro.
Id. Drechterland, salió el 1.o de Amsterdam para ésta.
Id. Zeelandia, de Amsterdam para ésta, salió el 11 de Santos.
Francés Provence, de Marsella para ésta, salió el 3 de Dakar.
Id. Sequana, de Burdeos para ésta, salió el 9 de Lisboa.
Id. Flandre, de Burdeos para ésta, salió el 10 de Lisboa.
Id. Pampa, salió el 10 de Marsella para ésta.
Id. Garonna, saldrá hoy de ésta para Burdeos.
Id. Samara, de ésta para Burdeos, salió el 10 de Río de Janeiro.
Id. Liger, de ésta llegó el 8 a Burdeos, sin novedad.
Id. Mont Cenis, de Marsella para ésta, salió el 30 de Dakar.
Español Infanta Isabel, saldrá el 17 de ésta para Barcelona.
Id. Catalina, de Barcelona para ésta, salió el 8 de Santos; llegará mañana a ésta.
Id. León XIII, saldrá hoy de ésta para Bilbao.
Id. P. de Satrústegui, procedente de ésta llegó el 9 a Bilbao.
Id. Reina Victoria Eugenia, de ésta para Barcelona, pasó el 10 a la 1 p. m. por el Ecuador.
Id. Infanta Isabel de Borbón, de Barcelona para ésta, salió de Tenerife el 9 a las 6 p. m.
Italiano Garibaldi, saldrá el 16 de ésta para Génova.
Id. Tomaso di Savoia, saldrá el 15 de Génova para ésta.
Id. Principe di Udine, de ésta para Génova, salió el 9, a las 8 p. m., de Santos.
Id. Indiana, salió el 27 de enero de Génova para ésta.

Entradas y salidas de buques de Ultramar, habidas en el puerto de la Capital, desde las 8 a. m. de ayer, hasta las 8 a. m. de hoy.

Entradas: vapor danés Hans-Faosen, id. norteamericano Mundiale, fragata italiana Avenir, barca inglesa Bellas, vapor nacional Madrid, id. id. Quebracho Argentino, id. id. Emilia Barthe.
Salidas: vapor nacional Malvinas, id. inglés Strabo, id. inglés Vestris, id. id. Tessilick, id. nacional Unión.

Movimiento habido en el puerto de la capital en el día de ayer

Descargaron en dársenas y diques, 15 vapores; Riachuelo, 10 vapores.
Cargaron en dársenas y diques, 25 vapores; Riachuelo, 5 vapores.

Giros otorgados

Mar del Plata, Boca sección removido, a cargar.
Rebecca Palmer, Boca, frente al ferrocarril Sud, a descargar.
Luigina G., dock sud, a embarcar.
Iniciativa, Boca, sección removido, a cargar.
Río Quequén, Boca, sección removido, a cargar.
Kelvinbank, dique 2, elevadores, a cargar.
Joven María, dique 2, parte Oeste, a descargar.
Madrid, Mercado Central de Frutos, a descargar.
Brasil, Mercado Central de Frutos, a descargar.
León XIII, dársena norte, sección 3.a, a embarcar.
Q. Argentino, dársena sud, parte Oeste, a descargar y cargar.
Dochra, Boca, frente a T. Drysdale, a descargar.
Tregarne, dique 3, parte Este, a cargar.
Mina, dique 2, parte Este, a cargar.

Vapores correos a salir

Hoy: vapor español León XIII, llevará correspondencia para Brasil, Australia, Nueva Zelandia, Sud Africa, Canarias, Bélgica, Francia, Gran Bretaña, Suiza, Italia, Grecia, Egipto, España y Portugal; franqueo simple hasta las 2 p. m. y con alcance hasta las 7 p. m.
Febrero 15: vapor inglés Highland Pride, llevará correspondencia para Dinamarca, Rusia, Suecia, Noruega, Holanda y Gran Bretaña; franqueo simple hasta las 8 a. m. y con alcance hasta las 4 p. m.
Febrero 16: vapor italiano Garibaldi, llevará correspondencia para Brasil, Senegal e Italia, hasta las 8 a. m., sin alcance.
La correspondencia para Alemania, Austria, Hungría, Bulgaria y Turquía, se despachará el día 18 por el vapor holandés Zeelandia.

Vapores correos a llegar

Febrero 15: vapor holandés Zeelandia, distribuirá correspondencia de Europa y Brasil hasta el 27 de enero.
Febrero 17: vapor español Infanta Isabel de Borbón, distribuirá correspondencia de Europa y Brasil hasta el 25 de enero.

Prácticos de turno para los vapores de salida

Del puerto: 38 Vicente Damianich, 39 Salvador Fresone, 40 Joaquín Fabiano, 1 Santiago Tritti, 2 Miguel Guozden, 3 oJsé Valenciano, 4 Cristóbal Grubisich, 5 Nicolás Guozden, 6 Pedro D'Simoni, 7 G. Pinocchi, 8 Francisco Pinasco, 9 Antonio Mitre, 10 José Inéra, 11 Juan Cacciola.
De los ríos de la Plata, Paraná y Uruguay: 8 Leopoldo Pichi, 9 Adolfo Cortadi, 10 Rodrigo Rodríguez, 11 Felipe Barone, 12 Esteban Calcagno, 13 Manuel Formento, 14 Virgilio Vattuone, 15 Bartolomé Travesso, 16 José Dorich.

Manifiestos

El vapor español León XIII, llegado de Bilbao y escalas, trae la siguiente carga para esta plaza:
De Bilbao: 67 sacos alubias y 50 sacos garbanzos para G. Sáenz y Cía.; 50 medias barricas vino para Valiente Hermanos; 85 barricas vino para J. Lenaguetti; 35 cajones sartenes para Forn Hermanos: 50 cajones vino para Enrique Arbobetes; 22 barricas y 10 barriles vino para M. Trujillo; 80 bordalesas y 225 medias bordalesas vino para G. Sáenz y Cía.; 15 fardos corte lona para F. Caballé; 14 barricas vino para M. Trujillo; 14 cajones atún y pimienta para C. Aniro; 24 cajones anchoas para M. y Tomaselli; 20 bordalesas vino para E. Wemen; 643 tableros mármol a la orden; 23 cajones cubiertos hierro, 26 cajones sartenes, 16 cajones tacos cartón y 8 cajones rollos latón para L. Orbea y Cía.; 69 cajones comestibles para Compañía Mercantil; 1.539 fardos yute para varios; 3.866 cajones conservas para varios; 174 cajones sardinas para varios; 177 cajones pescado salado y en conserva para varios; 70 bultos varios para varios.
De Santander: 200 fardos plantilla yuete para varios; 500 cajones achicoria para L. Raggio y Hermanos.
De Gijón: 8.750 cajones sidra para varios; 235 cajones conserva pescado para P. y A. Lanusse; 44 cajones loza para L. Orbea y Cía.; 83 cajones anchoas para Colombo y Cía.; 24 cajones y 1 barrica loza para V. Rigeda; 15 cajones loza para D. Rapero; 293 fardos paja para M. Abella; 46 cajones nueces para el mismo; 8 bultos varios para varios.
De La Coruña: 200 sacos castañas para M. Martínez.
De Vigo: 10 piezas hierro para P. Bauer y Cía.; 12 bultos varios para varios; 180 cajones agua mineral para varios; 12 cajones productos farmacéuticos para Eulogio Pino; 10 cajones huevos para C. Manuel Abarca; 4.698 cajones sardinas para varios; 84 barriles sardinas para Caldeiro Hermanos.
De Sevilla: 685 cajones aceitunas para varios; 200 barriles id.; 25 atados id.; 76 bocoyes ir. para varios; 1.280 cajones aceite para varios; 30 barriles vino para Otero y Arbaco; 28 sacos tapones corcho para A. Fernández; 168 sacos cuadradillos corcho para J. Caren; 12 fardos corcho en planchas para A. Braceras; 8 sacos cuadros corcho para S. Llauró y Cía.
De Málaga: 105 cajones higos y 2 barriles vino, para E. Gross.
De Cádiz: 1.142 cajones vino para varios; 102 botas y bocoyes vino para varios; 50 barriles clarificante para Banco Alemán; 11 cajones cognac para Mihanovich; 16 bultos varios para varios.
De Santos: 7.000 cachos bananas para M. Ribeiro; 100 sacos café a la orden.
k. p. h. 85.400 Colombo y Murguiondo

FLETES DE LA SEMANA

NOMBRE DEL BUQUE	Toneladas	Fecha de embarque	Puerto de embarque	Carga	Flete	DESTINO
Eugene S. Embiricos	6.600	20 Marzo	Buenos Aires	Cereales	145 ch.	Reino Unido
Maraudio Goulandri	5.000	Marzo	» »	»	145 ch.	» »
Andreas	9.500	pronto	» »	»	145 ch.	Lisboa
Conceziones	2.500	Abril	» »	»	136 ch. 3 p.	Génova
Vapor	5.000	15 Marzo	San Lorenzo	»	135 ch.	Reino Unido
Inversnaid (velero)	2.350	Abril-Mayo	Buenos Aires	»	115 ch.	» »
Kalliope »	2.600	pronto	» »	»	116 ch. 3 p.	» »
Carnmoney »	1.800	Marzo	» »	»	115 ch.	» »
Amiral Cecile »	3.400	Abril-Mayo	» »	»	115 ch.	» »
» » »	—	—	opción B. Blanca	»	tarifa bodega	» »
Woodburn »	2.500	—	Buenos Aires	»	115 ch.	» »

AVISOS VARIOS

EMPRESA DE PINTURAS DE JUAN J. GUERRA
Para la ciudad o campaña. — Presupuestos gratis. — San Salvador 3869.

DIRECCION PATENTES DE INVENCION Y MARCAS DE FABRICA, DE COMERCIO Y DE AGRICULTURA.

Marcas solicitadas el 11 de febrero de 1916

51555
Dulces Finos — Dulces Finos — del Tigre Packing Co.

51554 A-O-K

51556 La Nacional

51558 Buen Gusto

51559 Buen Gusto

51557 Tun-Tun

51560 Dreizackwerk

51561 Blenol

51562 Letizia

51563 La Nea

51564 Le Néos

51567 Hecla

51565 Establecimiento ... Frisson Hnos. — Guaymallén — Mendoza

51566 Cervecería Argentina Quilmes — Bock Centenario — Escr.º Brasil 731 — Buenos Aires

Acta N.o 51.554. — Anderson y Kay. — Calefacción, ventilación, iluminación, sanitarios, limpieza, lavado, etc., clase 14.
Acta N.o 51.555. — Kay y Cía. — Conservas de frutas, clase 22.
Acta N.o 51.556. — José Carbone. — Máquinas y aparatos para medir y controlar géneros, clase 6.
Acta N.o 51.557. — Agustín Giménez. — Calzados, clase 16.
Actas Nos. 51.558 y 51.559. — Emilio Ferrari. — Cafés, clase 22.
Acta N.o 51.560. — Ed. Wusthof. — Ferretería, cuchillería, pinturería, cerrajería, etc., clase 10.
Acta N.o 51.561. — Mendel y Cía. — Preparación medicinal, clase 2 (envase).
Acta N.o 51.562. — Minetti y Cía. — Allmenticios, etc., clase 22.
Actas Nos. 51.563 y 51.564. — Establecimientos Farcy y Oppenhein. — Confecciones, calzados, sombrerería, bonetería, corsés, mercería, perfumería, tafiletería, etc., clase 16.
Acta N.o 51.565. — Frisson Hnos. — Vinos, clase 23.
Acta N.o 51.566. — Cervecería Argentina Quilmes Sd. An. — Cervezas, clase 23.
Acta N.o 51.567. — Vacuum Oil Company. — Substancias vegetales, animales y minerales, para la manufactura, edificación, etc., clase 3.

OBLIGADO & Cía.
Agentes de Patentes y Marcas — B. Mitre 343

AVISOS POPULARES

DIEZ CENTAVOS POR PUBLICACION

TRABAJOS PEDIDOS

APARADOR O COSEDOR SE NECESITA PARA neumáticos. Sarmiento 2402.

ADORNADORA DE SOMBREROS DE señora que entienda drapeado con figurín, se precisa. Uruguay 155, al fondo.

BORDADORA EN SOUTACHE NECESITASE, Bulpacha 237.

CABALLERIZO QUE SEPA SU OBLIGACION se necesita. Paraguay 2598.

CORREDORES PARA AVISOS. SE NECESITAN; Maipú 427, escritorio 13.

DEPENDIENTE PRACTICO PARA ALMACEN se necesita. Santa Fe 2501.

DEPENDIENTE DE ALMACEN PRECISO; tratar Antezana 75, de 6 a 7 a. m.

EMPLEADOS Y DEPENDIENTES DE COMERCIO y oficinas, colócanse. Reconquista 531.

JOVEN BIEN PRACTICO PARA AYUDANTE DE escritorio, se necesita para casa de comercio en ramos generales de campaña; Venezuela 2475, de 10 a 11 a. m. Inútil presentarse sin buenas referencias.

JOVEN CONOCIENDO PERFECTAMENTE CONTAbilidad, que tenga muy buena letra y fiador personal, se necesita, sueldo 100 $. Escribir indicando quien le garantiza y aptitudes a gerencia Florida 131.

LUSTRADOR DE BOTINES NECESITO, COMPEtente, para sábado. Corrientes 1716.

MUCHACHAS SE NECESITAN PARA FABRICA de flores. Corrientes 2343.

MUCHACHO CADETE, PRESENTADO POR SUS padres, se necesita; Santa Fe 2320, sueldo 15 $, comer y dormir afuera.

NECESITO REPARTIDOR DE TARJETAS, TEMprano; Venezuela 1949.

NECESITO MEDIO OFICIAL CARRECERO, Córdoba 1337.

OFICIAL PELUQUERO PARA HOY NECESITO. Rojas 400, Caballito.

OJO: MEDIO OFICIAL PELUQUERO SE NECEsita, Rojas 281.

PONEPLIEGOS PARA MAQUINA DE IMPRENTA, Venezuela 673.

PLANCHADORA APRENDIZA Y OFICIALA A nuevo, preciso. Victoria 1919.

RAYADOR MEDIO OFICIAL, SE NECESITA; Talcahuano 1256.

SE NECESITA MUCHACHO LUSTRADOR DE BOtines, Corrientes 1867.

SE PRECISAN PEONES PRACTICOS PARA LA limpieza, Sarmiento 2527.

TAPICERO PARA COCHE, MEDIO OFICIAL ADElanta[illegible]; Larrea 341.

VAINILLADORAS A MANO Y APRENDIZAS ADElantadas se necesitan. Hortiguera 47.

ZAPATEROS OFICIALES SE PRECISAN, PATAgones 232.

TRABAJOS OFRECIDOS

Albañil OFICIAL COMPETENTE OFRECESE, SIN pretensiones, Bogado 4561.

BUEN CORTADOR SASTRE, JOVEN ACTIVO, con buena letra y conocimientos comerciales, se ofrece para cualquier puesto o empleo, buenos certificados y referencias. Perú 619.

CORREDOR O COMISIONISTA CON MUY BUEnas relaciones en toda la provincia de Entre Ríos se ofrece, y da referencias de primer orden. Dirigirse por carta a Jorge Domínguez, Concepción del Uruguay, Entre Ríos. perm.

CONTADOR MUY PRACTICO, CONOCE GANADEría, solicita cualquier empleo en estancia. B. Mitre 858, contador. v. 15 Feb.

CABALLERIZO PROFESION OFRECESE RECOmendado; Rodríguez Peña 2066.

CARPINTERO Y LUSTRADOR OFICIAL, SE ofrece, sin pretensiones. Lavalle 347.

DEPENDIENTE DE ALMACEN SE OFRECE. C. Pellegrini 1413, almacén.

DEENDIENTE COMPETENTE PARA ALMACEN se ofrece. Cangallo 1302.

EMPLEADO COMPETENTE PARA ATENCION Y contabilidad en establecimiento ganadero agrícola, formal, casado, sin hijos, se ofrece, carta a E. B., Esmeralda 588.

EMPLEADO JOVEN, PRACTICO EN TRABAJOS de escritorio o casa de comercio, posee varios idiomas, con buenas referencias y garantía personal a satisfacción. Escribir A. G., Sarmiento 2134.

FAMILIA ITALIANA SE OFRECE PARA EL RAmo, para una chacra: dirigirse a la Inmigración, P. B.

HOMBRE SERIO, CASADO, DESEA IR AL CAMpo; con cualquier trabajo, sin pretensiones. J. García, Médanos 1614.

JARDINERO FORMAL, SOLO SE OFRECE; JOSE Fonrouge 125.

JOVEN PARA ESCRITORIO, SIN PRETENSIONES se ofrece. Corrientes 2302.

JOVEN DE 20 años SE OFRECE PARA ESCRITOrio o negocio. Matheu 850.

MOZO, PARA LECHERIA, 20 años, SE OFRECE, Belgrano 360.

MOZO PARA ALMACEN SE OFRECE, LIBERTAD 174.

OFICIAL PELUQUERO PARA SABADO EFECTIvo se ofrece. Junín 28, 2o. piso.

PLOMERO ELECTRICISTA SE OFRECE A FAMIlias, Paseo de Julio 645, dep. 4, por carta a L. P. M. v. 11 F.

PINTOR DE CARRUAJES SE OFRECE COMPEtente, J. D., Hidalgo 140.

PINTOR EMPAPELADOR OFICIAL SE OFRECE. Moreno 1779.

SE OFRECE PLANCHADORA PARA CASA DE familia, Paraná 744, p. 26.

SE OFRECE OFICIAL PELUQUERO, MUY COMpetente, para sábado o por mes; Lavalle 12[illegible] Ch. L.

TIPOGRAFO ADELANTADO SE OFRECE. Bmé. Mitre 1119, 2.o piso, D. D. Barberis.

YESERO SE OFRECE, COMPETENTE, 3 PESOS diarios; Castro Barros 675.

ALQUILER DE CASAS

PETIT HOTEL CON 9 HABITACIONES, HALL, patio, etc., edificación moderna y muy confortable, Bulnes 1919, puedo visitarse a toda hora.

BANCOS

BANCO FRANCES DEL RIO DE LA PLATA. — Reconquista 157, Buenos Aires. — Sucursales: Rosario de Santa Fe y Bahía Blanca. Corresponsal en París: Banque Argentine et Francaise, 55 Boulevard Haussman 85.

Abona por año, oro sellado y curso legal:

Abona por año, en cuenta corriente	1 o/o	1 o/o
Por depósitos en cuenta corriente	1 ½	1 ½
Id. id. a plazo fijo de 30 días	2 ½	2 ½
Id. id. a plazo fijo de 60 días	3 ½	3 ½
Id. id. a plazo fijo de 90 días	convencional	
Id. id. a mayor plazo	»	
Id. id. en Caja de Ahorros, después de 60 días	4 o/o	4 o/o

Cobra:
Por adelantos en cuenta corriente . . convencional.
Descuento de pagarés y letras . . convencional.
Todas las operaciones bancarias. Emisión de giros y cartas de crédito. Transferencias telegráficas.
Títulos, Cobranzas de cupones y valores.
Administración de propiedades: Colocaciones hipotecarias por cuenta de terceros.
Servicio especial de giros postales franceses y remesas de fondos a los movilizados. — Roberto Delacre, director general.

ADOLFO BULLRICH & CIA.

Sucursales y remates-ferias de haciendas periódicos en Bahía Blanca, Azul, Chascomús, 30 de Agosto, Necochea, Coronel Suárez, Urdcán, Quequén y De Bary.

5000 VACUNOS DE "LA ARMONIA", DE COBO

Haciendas de muy alta mestización y gran estado inclusa vacas y vaquillonas de pedigree y puras por cruzamiento, para plantel, vacas, vaquillonas y novillos de los rodeos generales, marca líquida del establecimiento "La Armonía" de don Héctor Cobo, en la estación Cobo (F. C. Sur).

El viernes 3 de marzo, a las 12 m., en el mismo establecimiento, con las haciendas a la vista y clasificadas en lotes apropiados.

Oportunamente detalles completos. — Adolfo Bullrich y Cía. 277-v-2m.

LIQUIDACION DE LA ALICIA. — 200 vacas Durham de pedigree, puras por cruzamiento y lecheras, 15 toros Durham de pedigree y puros por cruza; 600 ovejas Lincoln de pedigree y 20 caballos de trabajo, por liquidación de la cabaña Alicia, en Lezama, ferrocarril Sur, del señor Federico Miller.

El martes 22 de febrero, a las 11 de la mañana, en las instalaciones de Lezama, cedidas galantemente por los señores Salaberry y Bercetche.

Oportunamente detalles completos. — Adolfo Bullrich y Cía. 301 v. feb. 21

HACIENDAS EN CHASCOMUS. — 71o. remate-feria de haciendas generales en Chascomús, ferrocarril Sur, en nuestras instalaciones.

El lunes 21 de febrero, a las 12 m., con las haciendas a la vista y en lotes apropiados, de acuerdo con el detalle que haremos conocer oportunamente.

Pedidos de local y otros informes en nuestra casa, Florida 269 y 273, Buenos Aires, o a nuestro representante en Chascomús señor Guillermo Mc. Innes.

Comisión, 2 por ciento al comprador y 2 por ciento al vendedor en haciendas generales y 3 por ciento de cada parte en reproductores y yeguarizos. — Adolfo Bullrich y Ca.

302 v feb.19

PEREYRA, WALLACE y Cía.

850 vacunos 850
115 lanares 115
20 yeguarizos 20

EN SAN VICENTE, DISTANTE 8 CUADRAS del pueblo.

EL LUNES 14 DE FEBRERO
A LA 1 DE LA TARDE

Detalle:

70 vacas gordas y especiales en lotes, 90 novillos de 2 y 3 años buen estado y clase, 180 novillos de 1 1|2 años buen estado y clase, en lotes, 120 novillitos de 1 y 1 1|2 años, buen estado y clase, 20 vaquillonas de 3 años servidas tamberas, 60 vaquillonas de 1 1|2 años, buen estado y clase; 100 vacas con 10 terneros al pie, vacunados contra el carbunclo y servidas por toros puros de M. de Hoz y Unzué, procedentes de la estancia Viamont; 10 vacas lecheras sanas de teta y ubre con 10 terneros al pie, 25 vacas de invernada, 100 ovejas Lincoln gordas, 11 ovejas caras negras especiales, un carnero cara negra, 20 yeguas y potrillos.

Los interesados en concurrir al remate deberán tomar el tren que sale de la estación Constitución el día 14, a las 6.45, 8.5, 9.20 ó 11.17 de la mañana.

Por datos y pedidos de local, dirigirse en San Vicente al señor Pedro B. Wallace, hotel La Paz, o a nuestro escritorio de esta capital, Perú 375. — Pereyra, Wallace y Cía.

292 v. fb. 12

Pedro A. Matranca

Av. de Mayo 1111. U. T. 6549 Ltad.

Por disposición del señor juez de comercio doctor Juan B. Estrada, se hace saber por el término de ocho días que el martillero Pedro A. Matranca, ha sido nombrado para vender en público remate todas las mercaderías y existencias del concurso del señor Juan Piquer Vidal, que se encuentran en el local calle 25 de Mayo número 25. — Secretario, Doctor Castiarena, 6.o piso. Palacio de Justicia. — Pedro A. Matranca.

Judicial: Rematará el día viernes 18 del corriente a las 2 1|2 p. m. en el local calle 25 de Mayo número 25, todas las existencias del concurso del señor Juan Piquer Vidal como ser: botines, zapatos, botas, plantillas, vidrieras de niquel, estantería, escritorios y mostradores y otros artículos que estarán a la vista el día del remate. Todo comprador entregará seña a satisfacción y el 10 o|o de mi comisión Más datos a mi escritorio Avenida de Mayo número 1111. — Pedro A. Matranca. 295 v. 19 F.

Banco Hipotecario Nacional

CAPITAL

FINCA. — CALLE TUCUMAN Nos. 3577|81, entre las de Sadi Carnot y Billinghurst. No. Ho. 10.823. Serie C. H. A., 6 o|o.—El Banco Hipotecario Nacional rematará en su local el LUNES 14 DE FEBRERO DE 1916, a las 2 p. m., una finca ubicada en la calle Tucumán Nos. 3577 y 3581. Edificio consta de piso bajo y alto, retirado este último de la línea de la calle; el piso bajo con entrada por los Nos. 3577 y 3581, consta de cuatro piezas, cocina, un galpón para caballeriza, etc., y el piso alto tiene tres piezas, w. c. Terreno mide 8.66 metros de frente al S., 13 metros 342 milímetros en el contrafrente al N., 50 metros 642 milímetros en el costado E. y 48 metros 034 milímetros en el del O.

BASE DE VENTA: la hipoteca originaria que reconoce de $ 23.500

El comprador continuará haciendo el servicio de la hipoteca originaria que reconoce la propiedad, reducida hoy a $ 22.306 con 305 milésimos y abonará en dinero el exceso sobre esta suma hasta el precio de compra. Los títulos pueden ser examinados en la oficina del Banco antes del remate. Verificado éste no habrá lugar a reclamo. Seña 5 o|o. Comisión 1 o|o en dinero efectivo. Este remate se efectúa con sujeción a lo dispuesto en las leyes vigentes números 8172 y 9155. Por informes, ocurrir al Banco Hipotecario Nacional.

Aviso iniciado en LA EPOCA el 28 de enero de 1916.

No. 236-v-feb.-14

CAPITAL

FINCA. — CALLE CABILDO N. 1139 ENTRE las de Aguilar y Céspedes.—N.o H.o 8420.— Serie C. H. A. 6 o|o.—El Banco Hipotecario Nacional rematará en su local el VIERNES DIEZ Y OCHO DE FEBRERO DE MIL NOVECIENTOS DIEZ Y SEIS, A LAS 3 30 p. m., una finca ubicada en la calle Cabildo número 1139, con terreno compuesto de: 11,22 metros de frente al S.O., 14,50 metros en el contrafrente; 34.90 metros en el costado S.E., y 34,64 metros en el del N.O., o lo más o menos que resulte.—Edificio compuesto de subsuelo, planta baja y un piso alto, con la siguiente distribución: SUB-SUELO consta de: cocina, dos piezas de servicio y w. c.—PLANTA BAJA, consta de: escalinata, sala, hall, escritorio, comedor, toilette, galería cerrada, etc.; y la PLANTA ALTA se compone de cuatro habitaciones, hall, cuarto de baño, etc.

BASE DE VENTA $ 53.000

El comprador continuará haciendo el servicio de la hipoteca originaria de $ 45.000 que reconoce la propiedad, reducida hoy a pesos 42.420 con 627 milésimos y abonará en dinero el exceso sobre esta suma hasta el precio de compra. Los títulos pueden ser examinados en la oficina del Banco antes del remate. Verificado éste no habrá lugar a reclamo. Seña 5 o|o. Comisión 1 o|o en dinero efectivo. Este remate se efectúa con sujeción a lo dispuesto en las leyes vigentes números 8172 y 9155. Por informes, ocurrir al Banco Hipotecario Nacional.

Aviso iniciado en LA EPOCA el 2 de febrero de 1916. 263-v-18 feb.

SUCURSAL LA PLATA

UNA FRACCION DE CAMPO UBICADA en el cuartel 8.o del partido de Chascomús, compuesta de una superficie total de 1.238 hectáreas, 74 áreas, 56 centiáreas. Préstamo N.o H.o 665|3208, serie C. H. A. 6 o|o de pesos 50.000.

El Banco Hipotecario Nacional rematará en el local de su sucursal, en la ciudad de La Plata, establecida en la calle 51 número 529, el día **LUNES, VEINTE Y OCHO DE FEBRERO DE MIL NOVECIENTOS DIEZ Y SEIS, A LAS DOS DE LA TARDE**, una fracción de campo ubicada en el cuartel 8.o del partido de Chascomús, compuesta de una superficie total de 1.238 hectáreas, 74 áreas, 56 centiáreas, lindando: al N. O., herederos de Juan Miguens; al S. O., el lote 7 y parte del 8; al S. E. el lote 6 y parte del 8, y al N.E., el lote 3.

BASE DE VENTA: $ 66.500

El comprador continuará haciendo el servicio de la hipoteca originaria de $ 50.000 que reconoce la propiedad, reducida hoy a $ 46.451 con 993 milésimos y abonará en dinero el exceso sobre esta suma hasta el precio de compra. Los títulos pueden ser examinados en la oficina del Banco antes del remate. Verificado éste, no habrá lugar a reclamo. Seña, 5 o|o y comisión 1 o|o, que serán exigidas en efectivo en el acto del remate, el que se efectúa con sujeción a lo dispuesto en las leyes vigentes números 8172 y 9155. Por informes, ocurrir al Banco Hipotecario Nacional (25 de Mayo 245, capital federal) o a su sucursal en La Plata.

Aviso iniciado en LA EPOCA, el 11 de febrero de 1916.

299—v. 28 feb.

SUCURSAL MENDOZA

POR EJECUCION JUDICIAL. — PROPIEDAD en el departamento de San Rafael, distrito Cuadro Nacional, con superficie de 7 hectáreas 1439 metros cuadrados. Préstamo N.o H o 461|15.210. Serie C. H. A., 6 o|o, de $ 7.000.— El Banco Hipotecario Nacional rematará en el local de su sucursal en la ciudad de Mendoza, establecida en la calle Rivadavia No. 165 el día **LUNES CATORCE DE FEBRERO DE MIL NOVECIENTOS DIEZ Y SEIS A LAS DIEZ DE LA MAÑANA,** una propiedad ubicada en el departamento de San Rafael, distrito Cuadro Nacional, a un kilómetro al sur de la estación del mismo nombre del F. C. B. A. P., con superficie de 7 hectáreas 1439 metros cuadrados, conteniendo: 7 hectáreas de viña francesa y 1439 metros cuadrados de árboles frutales. Tiene además un edificio: La propiedad tiene derecho definitivo de agua para toda su extensión y riega por el canal Salas derivado del río Diamante. Sus límites son: norte, calle pública frente a Perret y Compañía en parte y el resto con los nombrados señores Perret y Compañía; sur, Eduardo Newton; este, Perret y Compañía y calle pública, y al oeste calle pública.

BASE DE VENTA: $ 9.800

El comprador continuará haciendo el servicio de la hipoteca originaria de $ 7.000 que reconoce la propiedad, reducida hoy a $ 6.688 con 769 milésimos y abonará en dinero el exceso sobre esta suma hasta el precio de compra. Los títulos pueden ser examinados en la oficina del Banco antes del remate. Verificado éste, no habrá lugar a reclamo. Seña 5 o|o y comisión 1 o|o que serán exigidas en efectivo en el acto del remate, el que se efectúa con sujeción a lo dispuesto en las leyes vigentes números 8172 y 9155. Por informes ocurrir al Banco Hipotecario Nacional (25 de Mayo No. 245, capital federal) o a su sucursal en Mendoza.

Aviso iniciado en LA EPOCA el 28 de enero de 1916.

No. 235-v-feb-14

PROFESIONALES

MEDICOS

ANALISIS LABORATORIOS y FARMACIA *Abierto Día y Noche*
SUIPACHA 477 U. T. 818, Libertad DOCTORES **NELSON**

Doctor CANTARELL Especialista en las enfermedades de la piel, vías urinarias, secretas de ambos sexos y las propias de las señoras. Tratamiento científico, eficaz y rápido de la neurastenia, debilidad vital y agotamiento.
De 2 a 5 p. m. LAVALLE 910 y 8 a 9 p. m.

DOCTOR ALFREDO SCARANO
Sífilis, venéreas, piel. Servicio de la Asistencia Pública. Azcuénaga 334, de 2 a 6 y de 8 a 10 de la noche.

Dr. A. F. CELESIA
Cirugía y enfermedades de señoras. De 2 a 4 p. m. — Bartolomé Mitre 1791.

DOCTOR PICCININI
Especialista en enfermedades secretas; gastro intestinales y piel. — Consultas de 11 a 12 a. m. y de 4 a 6 p. m. Consultas 5 pesos, aplicaciones del 914, 20 $. — Corrientes 1211. 196 v Abril 18.

DOCTOR W. E. ESCUDERO
Señoras, niños y partos. Lunes y viernes, de 4 a 6 p. m. — Arenales 1592. — U. Telef. 238, Juncal.

DOCTOR A. C. REBUFFO
Enfermos de los ojos
Consultas de 10 a 11 y 2 a 6 p. m.
Bmé. MITRE 1038 per.

Dr. MAMERTO ACUÑA
Profesor de la Facultad de Medicina. Enfermedades de niños. Consultorio de 2 a 4 p. m. MAIPU 817.
208 v. Julio 22.

DOCTOR ELIZALDE
Especialista en vías urinarias, jefe de clínica del servicio de las enfermedades del riñón, próstata, vejiga, etc., en el hospital San Roque. Consultas de 2 a 6. MAIPU 813. 209 v. 22 Abril.

DOCTOR A. NOCETI
Enfermedades de los ojos y prescripción de anteojos. De 1 a 6 p. m.
MAIPU 535. per.

DOCTOR MARTIN M. TORINO
Médico cirujano. Enfermedades crónicas e internas. Ha trasladado su consultorio a ARENALES 1640. Consultas de 1 a 3. 212 v. Julio 24.

DOCTOR E. G. FIGUEROA
Afecciones intestinales, estómago y abdominales, tratamiento especial de las hemorroides. — Santa Fe 1273. De 4 a 6 de la tarde.

ABOGADOS

Dr. FRANCISCO BEIRO
TALCAHUANO 257 U. T. 796, Libertad.

DOCTOR VICENTE C. GALLO
Estudio: Avenida de Mayo 1411.
U. T. 665 (Libertad)

DOCTOR FERNANDO SAGUIER
Estudio: Florida 440.
U. T. 6087 (Avenida)

DOCTOR TOMAS DE VEYGA
Estudio: Sarmiento 643, U. T. 6060 (Aven.)
La Plata, calle 7 N.o 791. U. T. 377, La Plata

DOCTOR LEOPOLDO MELO
Estudio: Bmé. Mitre 311
U. T. 1913 (Avenida) y 1866 (Juncal)

Dr. TOMAS A. LE BRETON
Estudio: Bmé. Mitre 343

Dr. ERNESTO CORVALAN
Estudio: Avenida de Mayo 981
U. T. 3900 (Libertad)

DOCTOR JULIO A. ROJAS
Estudio: Uruguay 543, Dpto. 2.
U. T. 1955, (Libertad)

Estudio de los Dres. CELESIA Y SILVA
Tucumán 900, U. T. 1465 (Libertad)

DOCTOR LUIS J. ROCCA
Anchorena 626.—U. T. 841 (Mitre)

DOCTOR ELEODORO LOBOS
Estudio: Maipú 462
U. T. 22 (Avenida) y 3719 (Avenida)

DOCTOR EMILIO ZORRAQUIN
Estudio: Cangallo 666
U. T. 270 (Avenida) y 3894 (Juncal)

Doctor Leonardo Pereyra Iraola
Esmeralda 1212, U. T. 1521 (Juncal)
Estudio: Florida 880, U. T. (Av.)

DOCTOR HIPOLITO LEYS
Estudio: Lavalle 930, U. T. 3608, (Lib.)

DOCTOR VICTOR M. MOLINA
Estudio: Avenida de Mayo 605
U. T. 4954 (Avenida)

Dr. Antonio Barrera Nicholson
Estudio: Moreno 1168, U. T. 806 (Libertad)

Dr. DOMINGO E. SALABERRY
Defensa 188

DOCTOR F. NUÑEZ LOZANO
Estudio: Cangallo 673
Unión Telefónica 844 (Avenida)

Doctor Andrés Ferreyra (hijo)
Estudio: Lavalle 1378
Unión Telefónica 4240 (Libertad)

DOCTOR RAUL MANRIQUE
Estudio: Sarmiento 2229
U. T. 6197 (Avenida) y 357 (Mitre)

DOCTOR JOSE M. GIUFFRA
Estudio: Talcahuano 446

DOCTOR PEDRO A. FOX
Estudio: B. Mitre 754

DOCTOR CARLOS F. MELO
Atiende personalmente su estudio de abogado
URUGUAY 546 U. T. 3784 (Lib.)

DOCTOR M. ALVAREZ COMAS
Abogado
U. T. 3554, Avenida Sarmiento 412

CONTADORES PUBLICOS

JUAN B. PEYROTTI
Contador Público Nacional
Lavalle 1431. — De 4 a 6 p. m. — U. T. 1781 Libertad

CURSO GRATUITO DE TELEGRAFIA

En el local de la escuela Rioja 890 se dictan clases gratuitas de esta asignatura y en cuyo curso existen asientos vacantes. La enseñanza es para ambos sexos. Las clases funcionan los días lunes, miercoles y sábados, de 8 a 10 de la noche.

LICITACIONES

DIRECCION GENERAL DE IRRIGACION

Llámase a licitación pública hasta el día 3 de Abril de 1916, a las 3 y 30 p. m., para la provisión de un puente tubular de 125 metros de longitud, en 9 tramos. Las bases y condiciones de licitación y juego de planos se obtendrán en la Oficina de Compras de la Dirección General de Irrigación, calle Belgrano 124, 1er. piso.

Buenos Aires, Enero 4 de 1916. — Julio Malmann, secretario. 136 v. 3 Abril.

Intendencia Municipal de la Capital

Llámase a licitación pública para el día 18 del corriente, a las 2.30 p. m., para la provisión de instrumentos y aparatos de cirugía, con destino al hospital Alvear.

El pliego de condiciones puede consultarse en la oficina de licitaciones de la Intendencia Municipal (avenida de Mayo y Bolívar, primer piso), por el expediente 31.099 L 1916.— Febrero 4 de 1916. — El Secretario.

282v18Feb.

Ministerio de Obras Públicas

DIRECCION GENERAL DE OBRAS HIDRAULICAS

Llámase a licitación privada hasta el día 16 de febrero, a las 4 p. m., para la descarga de 20.000 toneladas métricas de carbón de Cardiff, conducidas por vapores que atracarán al muelle del depósito central de la Dirección General de Obras Hidráulicas, en el Riachuelo.

Los interesados podrán obtener gratis el pliego de condiciones y demás documentos respectivos en la Inspección General de máquinas y materiales, casa de gobierno, tercer piso.

Las propuestas formuladas en un sello de $ 5.00 m|n., se presentarán en la Dirección General de Obras Hidráulicas, donde serán abiertas en presencia de los interesados, el día y hora indicados. — Buenos Aires, febrero 2 de 1916.

264—v. 16 feb.

Ministerio de Obras Públicas

DIRECCION GENERAL DE OBRAS HIDRAULICAS

Llámase a licitación privada hasta el día 16 de febrero, a las 3 p. m., para el suministro de 20.000 toneladas métricas de carbón, tipo "Cardiff", de acuerdo en un todo con el pliego de condiciones que los interesados podrán obtener en la Inspección General de máquinas y materiales, casa de gobierno, tercer piso.

Las propuestas formuladas en el sellado de Ley, deberán presentarse en la Dirección General de Obras Hidráulicas, casa de gobierno, donde serán abiertas el día y hora indicados, en presencia de los interesados que concurran. — Buenos Aires, febrero 2 de 1916.

265—v. 16 feb.

EDICTOS JUDICIALES

Por disposición del señor juez de comercio de la capital, doctor Eduardo M. Naón, se hace saber a los acreedores del concurso de don SANTIAGO ROSALINO que el síndico ha practicado un estado de distribución y cuenta de gastos que están de manifiesto en secretaría para que dentro del término de ley formulan oposiciones bajo apercibimiento de que si dentro de dicho término no lo hicieran será aprobado por el juzgado. — J. Arturo Aguilar, secretario. Palacio de Justicia 5.o piso, Plaza Lavalle.

Buenos Aires, diciembre 31 de 1915. 276 v. 12 Feb.

Por disposición del señor juez de comercio de la capital, doctor Eduardo M. Naón, secretaría del autorizante, se hace saber a los acreedores de don VIOLA CIPRIOTA y Cía., el siguiente auto.

Buenos Aires, enero 29 de 1916. — AUTOS Y VISTOS: Atento a lo que resulta del certificado del Registro Público de Comercio, y estando cumplidos los requisitos exigidos por el art. 8 de la ley número 4156, designanse como interventores a los acreedores Juan Chapar y Cía., Moore y Tudor, Banco de la Nación, para que unidos al contador don Atilio V. Mariani, sorteado en este acto ante el actuario, comprueben la verdad de la exposición presentada, examinen los libros y recojan los antecedentes necesarios para informar sobre la conducta del solicitante, valor del activo, situación y porvenir de los negocios y exactitud de la nómina de acreedores presentada; suspéndase toda ejecución que hubiera llegado al estado de embargo de bienes, con excepción de las que tuviesen por objeto el cobro de un crédito hipotecario o privilegiado, librándose los oficios correspondientes; publíquense edictos por ocho días en los diarios "Boletín Judicial" y LA EPOCA, haciendo conocer la presentación y citando a todos los acreedores para que concurran a junta de verificación de créditos que tendrá lugar en la Sala de Audiencias del juzgado el día veintiuno de Febrero a las dos p. m., edictos que deberá publicar el deudor dentro de veinticuatro horas, bajo apercibimiento de tenerlo por desistido de su petición.

Se señalan para notificaciones en secretaría los días lunes y jueves o el siguiente hábil, si alguno de éstos fuere feriado. — Rep. la fója. Dóse intervención al señor Agente Fiscal E. M. Naón. — Ante mí: Alfredo G. Romero. — Buenos Aires, Febrero 4 de 1916. — J. Arturo Aguilar, secretario. Palacio de Justicia, 5.o piso, Plaza Lavalle. 281 v. 14 Feb.

El señor juez de comercio doctor Juan B. Estrada ha dispuesto se haga saber que se han presentado los señores Merlini y Fusetti solicitando convocatoria de acreedores y que se ha designado el día 23 de Febrero del año 1916, para que tenga lugar la junta de verificación de créditos. Buenos Aires, Febrero 3 de 1916. — Martín J. Castiarena, secretario. 283 v. 15 Feb.

El señor juez de 1.a instancia en lo civil de la capital de la República, doctor don Roberto Repetto, ha dispuesto se cite, llame y emplace por el término de treinta días, contados desde la primera publicación del presente, a todos los que se consideren con derecho a los bienes dejados por don JOSE DE MARCO, ya sean como herederos o acreedores, para que dentro de dicho término comparezcan a deducir sus acciones en forma, por ante su juzgado y secretaría del que suscribe, bajo apercibimiento de lo que hubiere lugar por derecho.

Buenos Aires, Febrero 5 de 1916. — Leocadio Paz, secretario. 287 v. 14 Marzo.

Por disposición del señor juez de comercio, doctor Félix Martín y Herrera, se hace saber por el término de tres días a don Emilio J. Marenco y doña Esther S. de Marenco, que en el juicio que les sigue don Antonio Alonso Crespo, por cobro de pesos, el señor juez ha dictado sentencia, que dice así: Buenos Aires, Diciembre 29 de 1915. Autos y Vistos: Certificando en este acto el secretario que los demandados no han opuesto excepción legítima dentro del término legal. Révese adelante la ejecución contra Emilio J. Marenco y Esther S. de Marenco. Artículos 485, 486, 498 y 507 del Código de Procedimientos, hasta que paguen a Antonio Alonso Crespo, la suma de cinco mil pesos moneda nacional intereses y costas. Regulo los honorarios del doctor Pietranera y apoderado Pietranera en trescientos y ciento sesenta pesos moneda nacional respectivamente. Hágase saber esta sentencia a los ejecutados, publicándose edictos por tres días en el "Boletín Judicial" y LA EPOCA. — F. Martín y Herrera. Ante mí: Juan J. Britos hijo.

Buenos Aires, Febrero 7 de 1916. — Juan J. Britos hijo. 291 v. 12 F.

Por disposición del señor juez de comercio de la Capital de la República, doctor don Félix Martín y Herrera, se hace saber por medio del presente y por el término de ocho días a todos los acreedores de Maíz y Adano que se encuentra depositado en la secretaría del que suscribe, el estado de distribución a los efectos del artículo 1197 del Código de Comercio. Buenos Aires, Febrero 7 de 1916. — Alfredo G. Romero, secretario. 294 v. Feb. 19.

Por disposición del señor juez de primera instancia en lo civil de la Capital de la República, doctor Julián V. Pera, se cita, llama y emplaza por el término de treinta días, contados desde la primera publicación del presente, a los acreedores de don ARTURO A. MARCHESE, para que dentro de dicho término presenten al síndico doctor Angel G Carranza Mármol, domiciliado calle Talcahuano número 469, los títulos justificativos de sus créditos, bajo apercibimiento de lo que hubiere lugar por derecho.

Buenos Aires, Febrero 4 de 1916. — Luis García Fernández, secretario. 296 v 17 Marzo.

Por disposición del señor juez de comercio de la Capital Federal, doctor Eduardo M. Naón, se cita, llama y emplaza por el término de quince días a don MARIANO AVELINO ARCONDO para que comparezca dentro de ese término ante este juzgado y secretaría, a objeto de tomar la intervención que le corresponde en el juicio que le ha promovido don Carlos Reali por cobro ejecutivo de doce mil seiscientos noventa y ocho pesos y a estar a derecho, bajo apercibimiento de nombrarse al señor Defensor de Ausentes que lo represente.

Buenos Aires, 8 de Febrero de 1916. — D. González Gowland, secretario. 303 v. Feb. 29.

Por orden del señor juez de primera instancia en lo comercial de la Capital Federal, doctor don Juan B. Estrada, se hace saber al comercio en general, que el señor don José Cavanna se ha presentado en su concurso, que tramita por ante este mismo juzgado y secretaría del autorizante, solicitando su rehabilitación en el comercio de esta plaza, habiendo el señor juez proveído lo siguiente:

"Buenos Aires, Febrero 11 de 1916. — Atento a lo solicitado y de conformidad con lo dictaminado por el señor Agente Fiscal, hágase saber la presente solicitud de rehabilitación, publicándose al efecto, edictos en los diarios: "Boletín Judicial" y LA EPOCA por quince días. Fdo: Juan B. Estrada, juez de comercio: — Ante mí, C. García Calvo, secretario". v. 29 Feb.

ESPECTACULOS

TEATROS

SAN MARTIN. — ESMERALDA 257. — COMPAÑIA argentina de ópera. La primera formada a base de elementos nacionales). — Maestros directores y concertadores: Cav. Armando Galleani y Francisco Rando. — Hoy, debuto de la soprano argentina señorita Olga René, con la ópera en cuatro actos LA BOHEME. — Platea, 2.50 $.

COMEDIA. — C. PELLEGRINI 248. — COMPAÑIA de zarzuela dirigida por Miguel Lamas. — Hoy: a las 6 p. m.: LA CORTE DE FARAON y a continuación couplets por María Tubau. — A las 8.45: LA CASA DE QUIROS, LA CORTE DE FARAON, LA CASA DE QUIROS y a continuación couplets por María Tubau. — Platea, 1 $ por sección.

APOLO. — CORRIENTES 1386. — COMPAÑIA de zarzuela española Montero-Gallego. — Primer actor y director Eliseo San Juan. — Maestro concertador y director de orquesta, Felipe Torres. — Hoy sábado, debuto: LA MOZA DE MULAS, LA FIESTA DE SAN ANTON, FRANCOS, LIRAS Y ESTERLINAS. — Platea, 0.60 $ por sección.

MARCONI. — RIVADAVIA 2330. — COMPAÑIA española de operetas y zarzuelas Alda Arce. — Maestros directores: Samuel Arce y Carlos Pibernat. — Hoy, la opereta en tres actos: LA SEÑORITA TRA-LA-LA. — Platea, 1.50 .

NACIONAL — CORRIENTES 960. — COMPAÑIA de variedades, cinematógrafo y grandes atracciones. — Hoy, dos secciones de 4.30 a 6 p. m., biógrafo y números de variedades con nuevos debutos. — A las 9, 10 y 11: Biógrafo y números de variedades con atracciones. — Platea: tarde y noche, 0.30 $ por sección.

AVENIDA. — AVENIDA DE MAYO 1222. — COMPAÑIA española de zarzuela. — Director artístico, Manuel F. Palomero. Primer actor, Miguel Ligero. — Director de orquesta, Felipes Torres. — Hoy: LA VARA DE ALCALDE, LA FIESTA DE SAN ANTON, EL BANDERIN DE LA 4.a — Platea, 1 $ por sección.

NUEVO — CORRIENTES 1528. — COMPAÑIA COmica nacional y de variedades. Primer actor, cómico, Enrique Muiño. Primera actriz de carácter, Aurelia Ferrer. — Maestro director de orquesta, Antonio Lozzi. — Espectáculo por secciones. — Hoy: LAS PROVINCIANAS, LA TRILLA y bailes por La Criollita, estreno LAS ROMERIAS y canciones por Linda Thelma, DON QUIJOTE DE GANGA (PERIODICO SATIRICO) y a continuación bailes por La Criollita. — Platea, 0.80 $ por sección.

MAYO. — AVENIDA DE MAYO Y LIMA. — COMpañía de variedades. Espectáculo por secciones, especial para familias. — Tarde: La Cuyanita, La Gazela, Ramasiglia, Corona, La Sevillita, Trío Esteles, Richiardi, Mirko, Los Fresquet. — Platea; sección sencilla, 0.20 $; doble, 0.30 $.—Noche: La Cuyanita, Julita Gámez, De León, Corona, Julita Gámez, Trío Esteles, Los Fresquet, La Sevillita, Corona, La Gazela, Ramasiglia, Mirko. — Platea: sección sencilla, 0.30 $; doble, 0.40 $.

MODERNO. — RIVADAVIA 1491. — COMPAÑIA española de opereta y zarzuela, bajo la dirección de Luis Navarro Sola. — Maestro director y concertador, Ricardo Cendalls — Hoy, a las 6 p. m.: LOS [illegible]. — Platea, 0.50 $. — A las 9: LA CASA[illegible]SANA. — Platea, 1.50 $.

BUENOS AIRES. — CANGALLO 1043. — ESPECtáculo de biógrafo y variedades, con los artistas Antonia Costa, Richiardi, Duarte, Mirko, The Srewens, Los Stelles, The Rukolina. Siete secciones diarias. — Hoy: Variado programa con interesantes novedades. — Platea: tarde, 0.10 $; noche, 0.20 $ por sección.

BATTAGLIA. — (ANTES NACIONAL NORTE). — Santa Fe 1870. — Compañía cómica-dramática nacional dirigida por el primer actor José Gómez, en la que figura la primera actriz característica Herminia Mancini. Primera actriz, Matilde Rivera. — Hoy: JACINTA TIERRA BAJA. — Platea, 1 $.

VARIEDADES. — PLAZA CONSTITUCION. — Compañía criolla de atracciones y variedades Reynaldi-Debecito. — Hoy: Variado programa. El drama EL CLINUDO. — Platea, 1.20 $.

VARIEDADES Y CIRCOS

CASINO. — MAIPU 336. — COMPAÑIA DE VAriedades y atracciones. — Hoy: Variado programa. La compañía Molasso representará SUEÑO DE ARTISTA y LA PETITTE GOSSE. — Entrada general, 1 $.

ROYAL THEATRE. — CORRIENTES 839. — GRAN compañía nacional de revista y operetas. — Hoy: A PESO EL CUBIERTO, LA HORA DEL VICIO, LA REINA PAPA. — Platea, 1 $.

PARQUE JAPONES. — CALLAO Y PASEO DE Julio. — Diversiones al aire libre. Teatro Romano. Atracciones mecánicas. Ferrocarril escénico, El Bobby, Waterchute, Las Olas, Rueda gigante, Canal misterioso, Aeroplano, Exhibición de indios, Los Himalayas, Bandas de música. Domingos y días feriados, tarde y noche, fuegos artificiales. — Entrada días hábiles, tarde, una persona mayor con cuatro niños 1 $. — Noche y domingos, tarde 1 $. Niños 0.30 $.

CIRCO ANSELMI. — LAVALLE Y LARREA. — Compañía acrobática y de dramas nacionales. — Ináugurando debuto de la nueva compañía.

SKATING RINK L'AIGLON — FLORIDA 146. — Patinaje sobre ruedas. Tres secciones diarias: mañana, tarde y noche. Gran banda Sexto.

FRONTON BUENOS AIRES, CORDOBA 1136. — Hoy a las 9.15 p. m., dos partidos de pelota a cesta. El primero a 30 tantos, a combinarse. El segundo a 40 tantos, entre los hermanos Cazalis y Ermúa contra Baracaldos, Eguía y Larrinaga.

OPERA. — CORRIENTES 860. — CARNAVAL DE 1916. — Seis bailes de máscaras y particular en las noches del 4, 5, 6, 7, 11 y 12 de marzo. — Palcos bajos y balcón, 200 $; palcos altos, 100 $. palcos de cuarta galería, 80 $; abono a los seis bailes. La secretaría del teatro, Suipacha 359, queda abierta de 10 a 12 a. m. y de 2 a 5 p. m.

COLISEO. — CARNAVAL DE 1916. — EMPRESA J. Salvucci. — Abono a los seis bailes de máscaras que se realizarán en las noches del 4, 5, 6, 7, 11 y 12 de marzo: Palcos bajos y balcones, 140 $; palcos altos, 50 $; libreta de 10 entradas, 35 $. Dirigirse a la secretaría del teatro de 10 a 12 m. y de 4 a 5 p. m. todos los días.

POLITEAMA ARGENTINO. — CORRIENTES 1470. — Carnaval de 1916. — Seis bailes de máscaras y particular, en las noches del 4, 5, 6, 7, 11 y 12 de marzo. Orquesta típica nacional. Concurso de premios. Abono por los seis bailes: palcos bajos y balcón, 80 $; palcos altos, 40 $.

SAN MARTIN. — ESMERALDA 257. — CARNAVAL de 1916. — Seis bailes de máscaras y particular, en las noches del 4, 5, 6, 7, 11 y 12 de marzo. Precios populares.

CASINO. — MAIPU 336. — CARNAVAL DE 1916.— Seis bailes de máscaras y particular, en las noches del 4, 5, 6, 7, 11 y 12 de marzo. Orquesta de 25 profesores. — Entrada para caballeros, 3 $. Señoras gratis. — Queda abierto el abono para estos bailes en la boletería del Casino.

CINEMATOGRAFOS

PALACE THEATRE. — CORRIENTES 757. — Hoy función tarde y noche: Deuda de odio, Carlitos contra todos.

SELECT. — SUIPACHA 482. — HOY FUNCION tarde y noche: El busca de su marido, La señora de la mariposa negra.

EMPIRE THEATRE. — CORRIENTES Y MAIPU. — Hoy función tarde y noche: Primula o La misión de la muerte.

SPLENDID THEATRE. — SANTA FE 1848. — HOY función tarde y noche: La noche de Santa Lucía, El gentilhombre ladrón.

LAVALLE. — LAVALLE 921. — HOY FUNCION tarde y noche: Variado programa.

ELECTRIC PALACE. — LAVALLE 836. — HOY función tarde y noche: Bajo la dominación del sueño.

PETIT PALACE. — LIBERTAD 976. — HOY FUNción tarde y noche: Deuda de odio, Carlitos contra todos.

SMART PALACE. — CORRIENTES 1279-1283. — Hoy función tarde y noche: La caja negra, Miguel Perrin, Juego de amor de Carlitos.

IMPERIAL — CANGALLO Y ESMERALDA. — HOY Ocho millones de dólares, Tobar modisto, El buen doctor, Preso en su propia trampa.

CRYSTAL PALACE. — CORRIENTES 1550. — HOY función tarde y noche: Los horrores de la guerra europea, Que amable es Luciano.

MIGNON PALACE. — JURAMENTO 2433. — HOY función tarde y noche: Hasta el crimen, El secreto de Rosita.

THE AMERICAN PALACE. — CORDOBA Y CAllao. — Hoy función tarde y noche: El diamante azul, El banco revelador.

BIJOU SALON. — PUEYRREDON 965. — HOY función tarde y noche: La cicatriz, El club de los incapturables, El secreto de Rosita.

DON JUAN DE GARAY. — GARAY 2467. — HOY función tarde y noche: La cadena del dolor, en 12 partes.

ESLAVA. — SUIPACHA 464. — HOY FUNCION tarde y noche: La caja negra, La Dama de las Camelias.

INFORMACIONES DE ÚLTIMA HORA

Servicio telegráfico del Exterior

La guerra de submarinos

Resolución de la Dieta prusiana

Memorandum austriaco a los neutrales

FUNDAMENTOS DE LA NOTA ALEMANA

NUEVA YORK, febrero 12. — Comunican de Berlín que la comisión de presupuesto de la Dieta prusiana aprobó una resolución en la cual se dice que cualquier actitud que los gobernantes alemanes adopten hacia los Estados Unidos y que tienda a restringir la libertad del imperio a limitar o no la guerra de submarinos contra Inglaterra, resultará perjudicial para los intereses de Alemania.

NUEVA YORK, febrero 12.— Continúa siendo el tema obligado de los comentarios en todos los círculos la actitud de Alemania y Austria al dirigir cada nación un memorándum, redactado ambos documentos en términos análogos, declarando a los gobiernos neutrales que los imperios teutones a partir del 29 del corriente mes considerarán como buques de guerra a todos los vapores de los países beligerantes que lleven armamentos.

Esta medida la justifican Austria y Alemania en una extensa nota, en la que reproducen las órdenes confidenciales impartidas por el almirantazgo británico a los barcos mercantes armados. Citan además en apoyo de su resolución los numerosos casos en que los submarinos alemanes fueron atacados por esas embarcaciones.

La nota de los gobiernos teutónicos plantea una cuestión sumamente delicada, que exigirá para su aceptación por los neutrales largas discusiones. Inglaterra tratará de influenciar a esos países, pues el reconocimiento por ellos de los vapores mercantes como buques de guerra implicaría un contratiempo gravísimo para los intereses británicos desde que los vapores de carga ingleses no podrían arribar a puertos neutrales.

Los críticos navales ingleses reconocen la gran importancia del asunto en debate y dicen que de llevarse a la práctica la teoría alemana el comercio británico sufriría un quebranto grandísimo.

Los diarios ingleses hacen resaltar la circunstancia de que la nota de Alemania haya sido dada a la publicidad cuando aun no está solucionado en forma definitiva el incidente surgido entre dicho imperio y los Estados Unidos con motivo del hundimiento del paquete inglés "Lusitania".

La prensa alemana contestando a esa observación dice que el gobierno imperial no ha elegido el momento par ahacer esa declaración sino que se trata de una mera coincidencia y añade que no pretende Alemania ejercer presión sobre los píses neurales para imponer una doctrina exclusivamente suya, puesto que es la que sustentó siempre Inglaterra y la que aceptan los Estados Unidos en la nota enviada el 28 de enero a la Gran Bretaña invitándola a desarmar los barcos mercantes.

Quiebra de bancos alemanes

LONDRES, febrero 12. — "The Daily Express" comenta las noticias suizas sobre la quiebra de dos grandes bancos de la Alemania meridional, cuyo pasivo es de 500.000.000 de marcos.

Declara que otras quiebras más importantes son inevitables, a raíz de la ruína de la exportación de Alemania y la depreciación del marco.

COMBATE NAVAL EN EL DOGGER BANK

El crucero inglés Arabis hundido

NUEVA YORK, febrero 12. — Despachos de Berlín confirman con carácter oficial la noticia del combate naval librado ayer en el Dogger Bank, entre unos torpederos alemanes y algunas unidades británicas, entre las que figuraba el crucero auxiliar "Arabis".

Dicen esos informes que el "Arabis" fué hundido a consecuencia de los certeros disparos de un torpedero alemán.

Los demás buques británicos que fueron avistados por los torpederos alemanes en el Dogger Bank huyeron.

LAS FABRICAS INGLESAS DE MUNICIONES

LONDRES, febrero 12.—e anuncia que 116 usinas han sido agregadas a la lista de establecimientos que producen municiones bajo el control del gobierno.

El número de tales establecimientos es ahora de 2.834.

EN LA MESOPOTAMIA

LONDRES, febrero 12. — El gobierno publicó el siguiente boletín sobre las operaciones en la Mesopotamia:

"Nuestras patrullas exploradoras en el Shat-telhai, afluente del Tigris, fueron atacadas por los árabes, a quienes creíamos amigos. Nuestras bajas fueron 373. El enemigo tuvo 300 muertos.

"Enviamos una expedición punitiva, la que destruyó cuatro aldeas árabes".

En los Balcanes

PARIS, febrero 12. — Anuncian de Atenas que el diario "Patris" informa que los germano-búlgaros alejaron a los cónsules de Grecia y Rumania en Monóstir, en las cercanías de la frontera griega.

Agrega el "Patris" que el acontecimiento reviste gran importancia y exige algo más que una protesta.

El jefe del gabinete, señor Skoulis, pretende, dice el mencionado diario, que la medida es general contra los cónsules neutrales; pero no hay en Monastir otros cónsules que no sean los de Grecia y Rumania.

Los voluntarios canadienses

LONDRES, febrero 12. — Telegrafían de Ottawa que el ministerio de la milicia anuncia que los enrolamientos en el Canadá para el cuerpo expedicionario se levará a un término medio de mil hombres por día.

El total de los enrolamientos en el Canadá es hasta ahora de 240.000 hombres.

ITALIA

Una disposición del papa

ROMA, febrero 12. — Según se anuncia, el papa ha decretado que en la misa de los domingos los curas, después de leer el evangelio en latín, deberán repetirlo en el idioma de los oyentes.

BRASIL

(De la Agencia Americana)

La cuestión de la yerba mate. — La neutralidad brasileña. — La importación de carbón. — Tarifas de transportes. — Huelga. — Otras informaciones.

RIO DE JANEIRO, febrero 12. — Los representantes del comercio de yerba mate de Santa Catalina y Paraná conferenciaron con el ministro de relaciones exteriores, general Lauro Müller, respecto a la situación de ese producto en el Uruguay.

El canciller expuso a esos delegados las medidas tomadas por la república vecina para garantía de ese mismo producto.

La comisión se retiró satisfecha.

—Se publica un telegrama de Belem do Pará informando que merced a una falsa interpretación el vapor alemán "Asunción" detenido en este puerto debido a la conflagración europea, fué cañoneado varias veces por el aviso de la armada "Barón de Teffé" sin tocarlo y al cambiar aquél de colocación en el puerto, de acuerdo con una autorización previamente concedida.

—El ministro de relaciones exteriores gestiona de la cancillería inglesa la liberación del vapor "Lion" detenido en Cardiff con un completo cargamento de carbón para el ferrocarril Central del Brasil que pertenece al estado.

—Ha sido fijada para el 13 de mayo la inauguración del congreso que procederá a revisar las tarifas de transportes.

—Debido a la insistencia del presidente de la República, Dr. Wenceslao Braz, el general Pinheiro Bittencourt, comandante de la tercera división militar, que tuvo serias desavenencias con el ministro de la guerra, general Cayetano Faria, ha procedido a retirar la renuncia que persentara ayer.

—Comunican de Porto Alegre que los trabajadores de las minas de carbón existentes en San Jerónimo en el mismo estado de Río Grande del Sud se han declarado en huelga.

La causa de este movimiento es obtener la reposición de un compañero.

—El Centro Paulista ha comprado en esta capital un edificio con el fin de instalar en él una exposición permanente de productos de estado de San Paulo.

Los diarios aplauden la actitud.

CHILE

La embajada en Wáshington. — El presidente en Camarico. — El proyecto del ejército aduanero. — El alto comando del ejército. — Visita a los ferrocarriles nacionales. — Proyectos en preparación. — Un artículo de El Mercurio.

SANTIAGO DE CHILE, febrero 12. — "El Mercurio" anuncia que el presidente pidió al canciller que reitere el ofrecimiento para el cargo de embajador en Wáshington al señor Germán Riesco.

En los círculos políticos se dan los nombres de Joaquín Walker Agustín Edwards y Miguel Cruchaga para el caso de que el señor Riesco no acepte el ofrecimiento.

—Partió temprano el señor Sanfuentes a Camarico; regresará el martes.

—Se sabe que el consejo de Estado no dará curso al proyecto del arancel aduanero hasta tanto no se solucione la duda sobre la constitucionalidad de algunos artículos del proyecto.

—Se hallan listas a la firma del presidente las nuevas designaciones para el alto comando del ejército.

—El ingeniero uruguayo, señor Bonasso quedó bien impresionado de su visita a la red central y a la del norte. Visitó al ministro de industria, agradeciéndole las atenciones recibidas y expresándole la admiración por la obra ferroviaria del país.

En la próxima combinación regresará a su patria.

—El ministro de la colonización realizará en marzo una jira por el sur.

—El presidente firmó el proyecto de ley que dispone que en la repatriación de los chilenos, los viajes diplomáticos y los gastos telegráficos de las legaciones se deduzcan de las entradas que se obtengan por la ley de aumento de derechos aduaneros.

—En breve se someterá al congreso un proyecto que reduce las asignaciones y los gastos de la embajada en Wáshington y de las legaciones en Buenos Aires y Río de Janeiro.

—"El Mercurio" ocupándose de cuestiones internacionales estima que para realizar una política pacífica es indispensable terminar la contienda del norte.

Cree que es un error no corresponder al acto inteligente y honesto de la administración peruana, incluyendo una simple partida en el presupuesto de relaciones exteriores.

URUGUAY

La jornada de ocho horas. — Reforma del Código de Comercio. — La manifestación nacionalista. — Lances personales. — Fallecimientos. — El gobierno y los militares no colegialistas. — Las carreras de cintas. — El carbunclo. — La reforma de la constitución.

MONTEVIDEO, febrero 12.—A pesar de que el gobierno manifestó que la implantación de la jornada de ocho horas no sería postergada, presentóse una solicitud por todo lo más representativo del país, pidiendo la suspensión de la ley hasta la conclusión de la guerra europea.

—El senador señor Aguirre González redactará un proyecto sustitutivo sobre reformas del libro cuarto del Código de Comercio.

—Promete asumir proporciones grandiosas la manifestación nacionalista que se realizará esta noche para protestar contra la implantación por el ejecutivo del colegiado.

—Efectuóse un duelo entre los señores Wáshington Paullier y Celestino Mibelli. Fué herido el segundo en la mano derecha, dándose por terminado el lance.

Los duelistas no se reconciliaron.

Falleció la señora María Esther Maciel de Benausse, emparentada con distinguidas familias de esta capital.

—Zarpó para ésa la fragata noruega Stoseber cargada de madera.

—Falleció ayer el veterano coronel Alfredo Costa.

—Coméntase animadamente la actitud del gobierno declarando cesantes a varios jefes y oficiales de algunas unidades del ejército, que desde hace tiempo prestaban servicios y que gozan de reputación entre sus conciudadanos.

Mientras unos dicen que el gobierno teme una evolución o un motin, que organizarían los miembros del partido Colorado, tradicional disidente, otros piensan que la política del presidente de la república tiende al deseo de eliminar del ejército de todos los cargos, desde los cuales se pueda ejercer influencia a los funcionarios que no sean netamente colegialistas.

—Mañana efectuaráse la última prueba del campeonato de las carreras de cintas.

—Tramítase un duelo entre los señores Manuel Rodríguez, jefe político de Paysandú y el doctor Etchebest, diputado por el mismo departamento.

La causa es un incidente ocurrido entre ambos.

—Con motivo de los numerosos casos de carbunclo, el consejo de higiene ha tomado medidas para impedir la propagación.

—El doctor Carlos A. Berro, en una nota pasada al presidente del comité Popular Nacionalista, dice que el partido Nacional no es contrario a la reforma de la Constitución, sino que se opone a la forma en que quieren hacérsela, puesto que tal como se presenta sólo se hará la reforma para servir al señor Batlle.

Gobernación de Buenos Aires

El señor Ugarte, a quien se esperaba hoy en La Plata para la reasunción del mando, no ha concurrido hasta la hora de cerrar nuestra edición.

Se le espera, por ese motivo el lunes próximo.

Banco de la Provincia

Asamblea de esta tarde

En el local del Banco de la Provincia de Buenos Aires, se celebró esta tarde la asamblea general de accionistas, bajo la presidencia de don Francisco Méndez Goncalvez.

Se tomó en consideración la memoria presentada por el directorio correspondiente al ejercicio de 1915, la que fué aprobada por unanimidad. En ella se da cuenta del resultado de las operaciones efectuadas, las que a pesar de la crisis porque atraviesa el país han dado una utilidad de $ 5.728.005 moneda nacional, lo que permite distribuír a los accionistas un dividendo de 6 o/o.

Una vez aprobada la memoria se procedió a la elección de los nuevos miembros del directorio, dando la votación el siguiente resultado:

Directores titulares, por 3 años: Pedro Lacau, Emilio Lernoud, Luis Urrutia.

Directores suplentes, por 1 año: Antonia Lanusse, Luis P. Mignaquy, Guillermo White, Juan R. Moss, Eduardo Bracht, Mariano López.

Síndico: José B. Casás.
Síndico suplente: Antonio Canale.

MINISTERIO DE HACIENDA

Anoche es ausentó para Mar del Plata el ministro de Hacienda doctor Oliver.

Nos informaron en el ministerio, que el lunes a primera hora estará de regreso en esta capital.

DIPLOMACIA

DEL CONSULADO DE ALEMANIA

Ha regresado a Buenos Aires el doctor Pfannenschmidt, perito agrónomo agregado al consulado general de Alemania.

El doctor Pfannenschmidt ha permanecido nueve meses fuera del país, realizando viajes de estudios por las repúblicas de Chile y Bolivia.

GUERRA Y MARINA

RETIRO

Fué firmado un decreto en virtud del cual se declara en situación de retiro por enfermedad al capitán de fragata Juan Fernández Oro.

CONSCRIPTOS DE MARINA

Hoy será enviado a la isla de Martín García el último grupo de 300 conscriptos de la clase de 1895, que se incorporan a la armada por el término de dos años.

De acuerdo con el plan formulado por el ministerio de Marina, el que dimos a conocer en otra oportunidad, se dará comienzo inmediatamente a la organización e instrucción de esos conscriptos antes de que pasen a bordo de los buques de la escuadra.

Hasta la fecha asciende a unos 1.200 el número de los conscriptos que ya se encuentran en la isla mencionada.

TENIENTE CORONEL SERRATO

Ha sido expedido un decreto concediendo licencia por el término de un mes y la autorización necesaria para ausentarse a la república de Chile al teniente coronel Juan G. Serrato, jefe del distrito militar N.o 2.

BUQUE-ESTANQUE "MINISTRO EZCURRA"

En el ministerio de Marina se ha recibido un radiotelegrama informando que ha llegado a Comodoro Rivadavia el transporte petrolero «Ministro Ezcurra». Cargará allí combustible líquido para traerlo a esta capital.

NOMBRAMIENTOS DE LA ARMADA

Apareció un decreto del poder ejecutivo, por el cual se hacen los siguientes nombramientos en la armada:

Jefe del parque y escuela Fuerte Barragán y profesor de aviación, al teniente de navío Melchor Escola; jefe de talleres del mismo, al teniente de fragata Raúl Moreno; jefe de la sección artillería de la división armamento de la dirección general de material, al teniente de navío Luis Orlandini; segundo comandante del crucero acorazado "Belgrano", al teniente de navío Francisco Arnaut; jefe de la sección B. estrategia de la división técnica naval de la secretaría general, al teniente de navío Pedro S. Casal; comandante del balizador "Alférez Mackinlay", al teniente de navío Carlos A. Maciá; comandante del transporte "1.o de mayo", al teniente de navío León Scasso; segundo comandante del crucero "9 de julio", al teniente de navío Armando Jolly; comandante del explorador torpedero "Córdoba", al teniente de navío Juan G. Ezquerra; director de tiro del acorazado "General Belgrano", al teniente de navío Juan M. Cacavelos; comandante del explorador torpedero "Jujuy", al teniente de navío José Gregores; segundo comandante del cañonero "Paraná", al teniente de fragata Jorge Reinafé.

Gastos secretos de la policía

El ministro del Interior, doctor Ortiz, con fecha de hoy, contesta la nota que el día 10 del corriente le dirigió la primera comisión interparlamentaria revisora de cuentas, de la Cámara de Senadores. Su contestación está concebida en estos términos:

Buenos Aires, febrero 12 de 1916.

Al señor presidente de la primera comisión interparlamentaria revisora de cuentas del H. Senado.

He recibido la nota de febrero 10 último, que me ha dirigido a nombre de la primera comisión interparlamentaria revisora de cuentas.

Debo agradecer a usted y, por su intermedio, a los demás miembros de la comisión, la ocasión que se han servido proporcionarme de conocer el texto del acta relativa a la sesión del 29 de octubre del año pasado, porque esta circunstancia me ha permitido darme cuenta de que, en la redacción de la misma, se ha omitido una declaración fundamental que completaba y precisaba el pensamiento del poder ejecutivo que, en esa emergencia, tuve el honor de trasmitir.

Con efecto, en dicha nota se consigna que el subscripto manifestó: "que la comisión podía formular por escrito el pedido de las cuentas de los gastos reservados, que sería satisfecho", agregándose sólo, en términos generales, que hice a este respecto diversas consideraciones, no obstante que, entre éstas, figuró la muy importante y por consiguiente imposible de omitirse, si se quería reflejar con exactitud mi exposición, de que el pedido sería satisfecho respecto de todos aquellos datos cuyo envío fuera viable, atentos los preceptos legales, y que entendía que, sin una ley especial que facultara expresamente la remisión de los justificativos en detalle de la inversión de los gastos reservados no podía ser procedente, en mérito de la calificación usada por la ley de presupuesto.

Y no podía ser otra mi actitud, descripta fielmente por "La Nación" en su número del sábado 30 de octubre del pasado año, cuando al referirse a la reunión de la comisión afirma que el ministro "ordenaría la remisión de todos aquellos expedientes que no importen la divulgación de actos reservados", si se tienen presentes las consideraciones que el poder ejecutivo expuso ampliamente, en el mensaje remitido a la H. Cámara de Diputados en fecha diciembre 19 de 1914.

Mis notas de diciembre 20 y febrero 10 pasados son la consecuencia lógica de esa actitud.

Esperando que el señor presidente se servirá ordenar se subsane la omisión que dejo apuntada, me es grato saludarle con toda atención.

Miguel S. Ortiz.

FERROCARRILES

CONSTRUCCION DE UNA VIA MUERTA

Se ha autorizado a la empresa del ferrocarril provincial de Santa Fe para llevar a cabo con carácter precario, la construcción de una vía muerta en la estación Carrilobo.

El presupuesto de marina

El ministerio de Marina ha publicado hoy el detalle de las economías introducidas en el presupuesto de ese departamento para el año en curso.

El total de las reducciones asciende a la suma de 2.315.870.54 pesos moneda nacional.

Nerviosidades conservadoras

Siguen los atropellos

SAN MIGUEL, febrero 12. — Acaba de producirse otro hecho censurable y que ha originado verdadera y justa agitación en esta localidad.

El vecino señor Peritchón ha sido provocado a mano armada por el diputado Parodi y un inspector municipal de apellido Juárez.

El hecho ocurrió en el propio domicilio de la víctima.

Exportación de carnes

La sociedad anónima La Blanca ha despachado en el vapor "Vestris", que ha salido de nuestro puerto hoy con destino a Nueva York, 11.380 reses de carnero y 954 de cordero.

MUNDO COMERCIAL

EXTERIOR

EMBARQUES DE AUSTRALIA

LIVERPOOL, febrero 12. — En la presente semana se han exportado en Australia 117.000 quarters de trigo, contra 104.000 en la semana precedente.

EMBARQUES DE LA INDIA

LONDRES, febrero 12. — Informan de la India que durante la actual semana, los embarques de lino fueron de poca importancia, llegando estos a la suma de 33.000 quarters.

A la semana anterior correspondieron 63.000 grs. y 17.000 al mismo período del año pasado.

LINO A FLOTE DE LA INDIA

LONDRES, febrero 12. — Las existencias de lino a flote procedente de la India alcanzaron a 179.000 quarters, contra 161.000 en la semana anterior y 61.000 en el mismo período del año pasado.

INTERIOR

LA PLAZA

Como acontece regularmente en los días sábado, hoy estuvo poco animado el mercado bursátil.

En general, todos los papeles negociados, tanto títulos de renta como acciones de empresas particulares, tuvieron en el cierre de la semana, cotizaciones de tono sostenido.

—El mercado para trigos en general operó como en días anteriores, es decir, en las mismas condiciones de flojedad que venimos anunciando durante toda la semana.

El maíz amarillo sin variación, cerró firme. La avena algo encalmada tuvo muy pocas operaciones.

Mantienen su firmeza el lino.

—En el Central de Frutos se operó en lanas con limitaciones por falta de compradores, pero esto no obstante, las transacciones del día se realizaron dentro de un margen de precios favorables. También las ventas de cueros fueron escasas, con cotizaciones francamente sostenidas.

—Cierra la plaza de ganado vacuno con precios encalmados para todas las categorías de esta hacienda, motivado por la abundancia de los arribos. Encuentran plaza sostenida los novillos especiales de muy buena clase y gordura destinados a frigoríficos, no así los inferiores y los de consumo. Las vacas gordas para enfriar y también las de consumo se colocan a precios bajos. Es laboriosa la venta de vaquillonas, novillitos y terneros, principalmente estos últimos. Para los ganados nuevos muy bien preparados, el mercado mantiene precios regularmente sostenidos.

Los cerdos de toda clase se venden con facilidad.

—Se opera activamente en el mercado de lanares. Aunque las entradas de este ganado a Tablada han revestido grandes proporciones los compradores con el propósito de acaparar existencias por precios moderados han trabajado con actividad. Cierra la plaza en buenas condiciones para esta clase de hacienda.

MERCADO CENTRAL DE FRUTOS

Se descargaron en este mercado 56 vagones con los siguientes frutos:

106995 kilos de lana, 1223 atados de cueros lanares, 2686 cueros vacunos, 430 cueros de potros, 60 bultos de cerdas, id. de pluma, [illegible] cascos de grasa, 40 atados de cueros [illegible].

Ventas de hoy

Lana cruza, gruesa, 5000 kilos Sud, a $ 17.50; 4000 kilos id., a 17.20; 12000 kilos id., a 17.10; 12000 kilos, Oeste, a 17.00; 7000 kilos, id., a 16.80; 10000 kilos, Sud, a [illegible]; 15000 kilos, Oeste, a 16.50; 5000 kilos [illegible] a 16.30; 3000 kilos, id., a 16.20; 14000 kilos, id., a 16.00; 10000 kilos, Oeste, a 14.50; [illegible] kilos, id., a 14.20; 7000 kilos, id., a 14.00; 4000 kilos, id., a 13.50, 2000 kilos, id., a 13.00.

Cruza, mediana: 3000 kilos Sud, a $ 17.[illegible]; 5000 kilos id., a 17.50; 3000 kilos id., a 17.00; 2000 kilos Oeste, a 15.50; 5000 kilos id., a 14.00.

Cruza fina, mediana y gruesa: 3000 kilos Oeste, a $ 15.00; 3000 kilos id., a 14.50; 7000 kilos id., a 14.00; 5000 kilos id., a 12.00.

Cruza fina: 3000 kilos Sud, a 15.00; 400 kilos Oeste, a 14.00; 4000 kilos Pampa a 13.50; 4000 id., a 13.00.

Mestiza fina: 3000 kilos Sud, a $ 14.00; 7000 kilos id., a 13.00; 10000 Oeste, a 12.00; 6000 id. a 11.00; 12000 Sud, a 10.50; 4000 Oeste, a 10.00; 3000 id., a 9.50.

Borregas: 2000 kilos a $ 14.50; 2000 kilos a 14.00; 5000 kilos a 13.50; 3000 kilos a 13.30; 2000 iklos a 13.00; 2000 kilos a 12.00; 1500 kilos a 11.00; 2000 kilos a 10.00 300 kilos, fina, 7.50.

Pieles lanares, consumo. — 300 kilos a pesos 1.15; 300 a 1.12; 500 a 1.10; 1.300 a 1.05; 400 a 1.02; 200 a 1.00; 500 a 0.90.

Mortecino. — 400 kilos a $ 0.95; 300 a 0.92; 500 a 0.90; 800 a 0.85; 300 a 0.82; 200 a 0.80; 100 a 0.90.

Corto y pelado, consumo. — 300 kilos a $ 0.75; 200 a 0.72; 700 a 0.70; 300 a 0.65; 400 a 0.60.

Mortecino. — 300 kilos a $ 0.55; 300 a 0.52; 300 a 0.50; 200 a 0.45; 400 a 0.40.

Corderitos. — 20 docenas a $ 1.[illegible]; 1.20; 10 a 1.10; 10 a 1.00.

Nutria. — 50 kilos a $ 2.30; 100 a 2.[illegible] a 2.00; 50 a 1.60.

Cueros vacunos. — 50 cueros a $ 15.[illegible] a 15.50; 150 a 15.30; 200 a 15.20; 250 a 15.[illegible] 100 a 14.60; 150 a 14.50; 100 a 14; 50 a [illegible]

Becerros. — 50 cueros a $ 17.50; 150 a 17.[illegible] 100 a 17.20; 120 a 17.

Nonatos. — 30 cueros a $ 14.50; 60 a 14.[illegible] 100 a 14.20; 80 a 14.

Potros. — 50 cueros a $ 8.50; 60 a 8.[illegible] a 8.30; 100 a 8.20; [illegible] a 8.

Cerdas. — 100 kilos a $ 14; 200 a 13; [illegible] 12.50; 200 a 12; 100 a 11.50; 200 11; [illegible] 10.50; 300 a 10; 300 a 9.

Cabras. — 150 kilos a $ 16; 100 a 15.

Sebo derretido. — 7 cascos a pesos 4.20; [illegible] 4.10; 9 a 4.

Sebo pisado. — 10 cascos a $ 3.50; 5 a 3.[illegible] 2 a 3.

BOLSA DE CEREALES

Entradas de hoy en el Once: trigo 11.[illegible] bolsas, maíz 3333 id. lino 1204 id. avena [illegible] id, nabo 896 id cebada 1145 id. centeno [illegible] id. triguillo 395 id. ruy gras 48 id. pasto fardos grandes 1724 y 2750 fardos chicos.

Ventas efectuadas hoy en la Bolsa de Cereales:

Trigo barletta: 200 bolsas Sola a $ [illegible] 190 Once a 9.10, 680 Sola 9.10, 516 a 9.00, [illegible] a 8.90.

Trigo ruso: 333 bolsas Once a $ 8.50, [illegible] a 8.50, 436 a 8.30.

Trigo húngaro: 240 bolsas Once a 8.60, 300 Palermo a 8.50.

Trigos barletta y ruso: 110 bolsas Palermo a $ 8.70.

Lino: 600 bolsas, D. Dna. a $ 12.80, 233 Sola 12.65, 512 a 12.65, 112 a 12.65, 337 Rio a 12.65, 295 D. Dna. a 12.50, 109 Once a 12.[illegible] 87 a 12.30, 304 Buenos Aires 12.30, 43 a 12.[illegible]

Trigo varias clases: 300 bolsas Sola a pesos 9.00, 578 Once a 8.90, 650 a 8.90, 591 Sola a 8.85, 141 a 8.30, 150 a 8.60, 363 a 8.60, [illegible] a 8.20, 1250 a 8.75, 415 Once a 8.70, 100 a 8.[illegible] 300 Sola a 8.50, 176 a 8.50, 300 Palermo a 8.[illegible] 100 a 8.30, 746 Sola 8.00, 90 a 8.00, 210 a 7.[illegible] 150 a 7.50, 105 a 7.20.

Nabo: 146 bolsas Sola a $ 14.80, 100 Once a 14.00, 574 Sola a 9.55.

Centeno: 51 bolsas Sola a $ 5.20, 109 a [illegible]

Maíz amarillo: 630 bolsas Once a $ [illegible] 385 a 5.95, 100 a 5.90, 160 a 5.80, 104 a [illegible] 1015 Sola a 5.90, 176 Once a 5.70.

Maíz morocho: 232 bolsas Once a $ 5.[illegible] 59 a 5.60.

Avena: 100 bolsas Once a $ 5.20, 160 a 5.[illegible] 540 a 5.10, 200 a 5.00, 100 a 4.80, 190 a 4.[illegible] 600 a 4.50, 4 a 4.10.

Cebada: 544 bolsas Once a $ 5.10.

Alpiste: 200 bolsas Sola a $ 10.00, 41 D. Dna. a 8.50, 29 Once a 6.50.

ENTRADA DE CEREALES

J. Brián. — Trigo, 18.703 bolsas; maíz 1[illegible] lino 156, avena 2483.

Sola. — Trigo 10.148 bolsas, maíz 2548, lino 356, avena 276, nabo 176, cebada 332, harina 200.

Puerto. — Lino 34.950 bolsas, trigo 8[illegible] maíz 6804.

Pacífico. — Trigo 1311 bolsas, lino 131, avena 622, pasto 314 fardos chicos y 312 grandes.

Rural. — Trigo 665 bolsas, lino 5899, alpiste 172.

Retiro. — Maíz 528 bolsas, harina 400, patatas 6999.

Buenos Aires. — Trigo, 2230 bolsas; lino 298; maíz 307 avena 753, nabo 248, harina 450 pasto fardo grandes 44 y 189 chicos.

Riachuelo. — Lino 3965, trigo 400 bolsas.

Total de las entradas:

Trigo, 61.008 bolsas, maíz 14031, lino 41.773 avena 8986, cebada 1674.